臺灣日日新報 夕刊
九月九日
夕刊定價一部二錢
發行兼編輯人 江口 ……
發行所 臺灣日日新報社
臺中支局 臺南支局 花蓮港支局 大阪支社 東京支社

濃厚肝油 糖衣ビオスボン 台北 藤田本店

秋日和の續く限り…… 獨空軍は倫敦總攻撃

【ベルリン八日發同盟】ヒトラー總統は英空軍の軍事施設爆撃に對する報復を理由に七日よりロンドン大空襲開始を命じ、ゲーリング空相自ら前線に出動指揮に當つてゐるが、八日午後の國軍司令部發表に依れば七日の夜から八日午前に懸けて更に爆彈が投げられてテームス河岸の飛行機工場及び工業施設等に對し既に合計一千噸に及ぶ爆彈が叩き込まれた、獨空軍爆撃機は相當の高度から投彈してゐたが最近は英國の防空力が弱化したのに乘じ急降下爆撃機が活躍を展開して成果を擧げてゐる、しかして最近獨日來の秋日和は相當續く見込みであるから茲二、三週間獨空軍はこの調子で總攻撃を續行する豫定と言はれる

一、六日より七日に掛けて我が快速艇一隻は敵艦隊に護衛された英船團中に突入、遂に商船の貨物船三隻計一万一千噸を撃沈、同隊を擊退した
一、我が海軍は海峽某水域に於いて英商船一隻を拿捕航行中の所英國軍艦と遭遇した爲め右拿捕官の命に依り同船は遂に自沈した

悽慘なロンドン 黑煙濛々海峽に棚引く

【ベルリン八日發同盟】獨空軍のロンドン空襲は七日に至つて益々ピッチを揚げ、戰鬪機に護衛された急降下爆撃隊は愈々英防空陣地を突破してロンドンに押寄せ、市内外に巨彈の雨を降らせ、未曾有の大戰果を擧げたと言はれるが、DNB通信はこの日の空襲狀況を獨國軍用機の報道班員の戰爭記録として左の如く報じてゐる
七日の空襲で爆起つたロンドン市一帶の黑煙は八日に至るも尚濛々とロンドンより海峽に至る一帶を覆ひ、殊にロンドン市上空では地上から物凄い勢ひで黑煙が濛々と昇つて來るのが目撃され、まさにロンドン最後の日を思はす悽慘な光景を呈して居る、夫で東方に矛を轉じ黑煙はテームス河口一面を覆ひ、風のまにまに漂つて遂には海峽を渡つて對岸のフランドル海岸口まで棚引いて居り夜間にはフランドルの海岸から英海岸の各地に燃え上る大火災が手に取る如く見えた

爆彈千餘噸投下 ドイツ軍司令部の發表

【ベルリン八日發同盟】獨軍司令部八日午後發表
一、ロンドン市内の重要軍需施設に對する七日夜から八日未明に亘る爆撃は英空軍が數週間に亘り英空軍が獨領内住宅地域並に非軍事施設に對する無差別の盲爆を繰返したに對する報復措置である
一、ゲーリング大ドイツ元帥は北フランスの基地に出動し親しく對英攻撃作戰の指揮に當つてゐる
一、この空襲では大小取まぜて一千噸以上の爆彈がテームス河沿ひの埠頭及び工場地帶目がけて投下され、埠頭、給水場、武器庫、各種工場、運送施設に命中、相當附近からは大火災が起つてゐるのが認められた
一、關係の方面ではテームス港の大貯油所及び造船所チャタムの機械製造工場、ホーキンス飛行場、リバプール、マンチエスター、バーミンガム、カーデフ、ブリストル、サザンプトン、ポーツマス、ポートランド等の各所を爆撃した
一、敵機は夜間再び獨領内に空襲し來り一部隊は西南ドイツ國所に爆彈を投下したが損害はなかつた、また他の一部隊はベルリンを空襲せんとしたが高射砲の一齊射擊を浴び目的を果さなかつた
一、八日中に英機の撃墜されたもの九十四機、獨機の歸還せざるもの二十八機、潜水艦は敵護衛船團一隊を攻擊し武裝船五隻計三万三千四百噸を撃沈した外、四千噸級船舶一隻に大損害を與へた

獨機ドーバー海峽で英輸送船團爆撃

無差別爆撃の報復 ゲーリング空相放送

【ベルリン八日發同盟】ゲーリング大ドイツ元帥は八日午後北佛某基地からラヂオを通じ全國民に對し獨空軍のロンドン空襲開始に付き左の如く呼びかけた
ドイツは英國の非軍事目的物並に市民に對する無差別爆撃の報復手段として英都市ロンドンに對し大空襲を敢行することとなつた、余は特にヒトラー總統の命を受け自ら北佛某基地に赴いて此處から全作戰を指揮するものである

米の對日禁油强化か 壓迫手段に相違なし

【ニューヨーク八日安保特派員發同盟】米國政府が西半球以外に對する航空用ガソリンを禁輸して居るにも拘はらず航空用ガソリンの日本向輸出はその後も引續き行はれて居るとの九月三日附ニューヨークタイムスの報道は時節柄關係各方面を刺戟し政府は之に關する追加調査を命ずると共にその對策を研究中と傳へられて居たが、タイムス及びU・P通信ワシントン電は國務省スポークスマンの談として
米國政府は航空用ガソリン及びエチール鉛の禁輸を實行したがその後同方面に輸出されつゝあるガソリンが日本に於て航空用に精製されて居る事を知り輸出許可制に缺陷のある事を認めた爲め目下輸出許可制規則の修正を研究中である
と傳へて居り、又U・Pワシントン電は信ずべき筋よりの情報として
輸出許可制當局は禁輸項目外の自動車用その他通常ガソリンが航空用に精製される事を發見したので既に禁輸を實施して居る航空用ガソリンの製品目外の物品も輸出許可制に之を追加し一般ガソリンに對しても輸出制限强化を研究中である
と報じて居る、而して見逃せないのはこの報道が事實とすれば航空用ガソリン禁輸の目的が米國國防上の必要に基くとは實に名目のみで、實際は對日經濟壓迫手段として施行されたものだと云ふ事を米國自ら暴露したものである

英の損害は甚大

【ロンドン八日發同盟】英空軍省・内務省共同發表
一、七日夕刻獨機は大擧ロンドンを空襲引續き夜を徹して小規模の空襲を試み來つた、攻撃の範圍は廣範に亘り目標は無差別であつた、損害は甚大であるが軍事的には特に重大視すべきものはなかつた
一、敵の攻撃は主として市の東方テームス河の兩岸に集中され特に河岸近くでは三ケ所より大火災を起しその他數ケ所でも火災を發した
一、この地區の損害は最も大きく多數の市民は住宅を失つたが、直に安全地帶に收容し食料を供し避難所を開設した
一、又同地域にある瓦斯、水道等の公共事業の上にも爆彈が落下しその機能に損害を生じた、ロンドン港のドックにも多數の爆彈が投下されテームス南岸のドックからは大火災が起つた、その他倉庫、鐵道等にも相當の損害があつた
一、ロンドン市のその他の地區にも多數の爆彈が投下されたがその規模は餘り大きくなかつた、市の南部で變電所二ケ所が爆撃を蒙り中央部では火災が起つた、家屋の倒壞されたものは各地區に及んで居る
一、市民の防空團は相當に活躍して災民の救助活動に努力中である
一、死傷者數は未だ判然とせぬが大體死者は四百名、重傷者は一千三百名乃至一千四百名に上るものと推測されて居る、併し軍のこの損害に拘はらず市民の士氣は些かも沮喪して居ない
一、この日獨機の撃墜されたもの八十八機に達して居る、我方も亦二十二機を失つた

獨機又も空襲 倫敦市民は戰々兢々

【ロンドン八日發同盟】七日夕から八日未明にかけロンドン上空に殺到した獨空軍の活動は八日晝間一旦靜まつたかに見えたが午後七時五十八分に至り又もや空襲警報を發し、ロンドン市民を戰々兢々たらしめてゐる、獨機はあらゆる機種を網羅しロンドンの空を覆つてゐるのに對し英國の高射砲も一齊に砲門を開きこれを迎擊してゐる、空は探照燈が低く雲を照らし地上の火災が反映して赤々と照り映えてゐるが英國空軍はこの空に入りつゝ死闘を現れて居り獨機は水平爆撃機で下に恐怖的に渦を生ぜしめるやうな爆彈を吐き出してゐる

ゲ空相自ら基地に出動

【ベルリン八日發同盟】獨軍司令部では今次の對英空襲に際しゲーリング獨空相は自ら北フランス某基地に出動しこれが指揮に當つてゐると發表した

倫敦空襲の目的

【ロンドン八日發同盟】「ヒトラー空襲」と呼ばれる獨空軍のロンドン大空襲の目的に關しAP通信は次の三點を指摘しヒトラー總統は今なほ繼續されつゝあるこの空襲を以て恐らくは英本土上陸作戰の前奏曲たらしめんと企圖してゐると左の如く報じてゐる
一、上陸作戰の準備として出來得る限り英空軍を弱體化せしめる
一、英空軍のベルリン空襲に對し報復する
一、ロンドン市民を恐怖のどん底に陥れる
ゐると左の如く報じてゐる、注目すべきことはドイツは明かに今やノルウエーに於ける英空軍及び補助化武器を多數の飛行機及び艦艇化して目下同地方から對英攻撃に使用しつゝあることである

獨軍諾威丁抹の基地使用

【ニューヨーク八日發同盟】AP通信の報ずる所に依ると、七日夕刻ロンドンを大空襲した獨機はデンマーク、ノルウエー、北フランス、ベルギー、オランダ、西北ドイツの各基地から一齊に飛出したものと傳へられる、右に關し消息通ではノルウエー、デンマークの基地がはじめて對英空襲に使用されたことに特に關心を惹き、恐らく北海からの對英上陸作戰の前觸れをなすものではないかとこれを重視してゐる

英も諾威沿岸方面に作戰開始

【ロンドン八日發同盟】英空軍がノルウエーの某地使用を開始したと傳へられるに對し英國航空省もノルウエー沿岸方面に作戰を開始し獨軍の臨時降下基地を爆撃及び二獨船を爆撃、これに重大損害を與へた旨發表された

羅國新首相にヒ總統が返電

【ベルリン八日發同盟】ルーマニア新首相アントネスク將軍は七日首相就任に際しての挨拶をヒトラー總統に送つたがヒトラー總統は八日これに對し余はルーマニア國が獨伊樞軸との密接な協力に依りその將來が保證され歐洲新秩序建設の上に重要なる役割を演ずるに至るべきことを確信して疑はぬとの返電を發した

ソ聯の南進政策 スターリン道路完成

【モスクワ七日發同盟】ソ聯政府は南進政策の前哨として去る五月以來タヂキスタンの首府スターリナバッドよりパミール高原の南端を横切つてアフガニスタンとの國境都市ホログに至る最短距離の道路を建設中であつたが、七日のプラウダ紙は最近同道路が完成した旨報じてゐる、この戰略道路は延長五百六十餘粁、スターリン道路と名付けられる筈で、その終點たるホログからはアフガニスタンのバダクシヤン地方の首都ファイザバッドに通じ、又印度のシミールにも近く經濟上、軍事上その意義は頗る大きいとされてゐる

米洲軍事聯合の可能性あり 伯國大統領演說

【リオデジャネイロ八日發同盟】ヴァルガス、ブラジル大統領は七日のブラジル獨立記念祭に當り演說を行ひ國土防衛の緊急性を說くと共に西半球國家最大の問題たる米大陸協力問題に言及し「米洲諸國はその獨立確保が脅かされる時は同樣必要に應じて各自の主權と大陸保全のため軍事的聯合の可能性あり」と述べ注目された

獨英機の損失

【ベルリン八日發同盟】DNB通信に依れば七日夜より八日にかけて撃墜された英機は九十三機に上りこれに對し獨機の損失は二十六機であると、同じくDNBの報道に依れば七日夜五、六十機の英空軍部隊が二回に亘りベルリン空襲を企てたが市郊外に入るや防空砲火の猛撃に遭ひ、公園その他に小爆彈を投じたのみで一機もベルリン市内に到達せず退去した
【ロンドン八日發同盟】七日より八日早朝にかけて行はれた獨空軍のロンドン大空襲は從來にその比を見ない程猛烈なもので、英航空省では恐らく死者は四百名、重傷者は一千四百名乃至一千五百名に上るものと見てゐる、一方英國側の損害に關して八日午前十時までの報告に依れば獨機の撃墜されたもの八十八機、英機の未歸還のもの二十二機である

倫敦空爆現場

【ロンドン八日小寺同盟特派員發】七日夕刻ロンドンを襲つた獨空軍部隊が市の東部テームス下流の工場地帶に投下した爆彈は忽ち數ケ所に火災を起し見る見る物凄い黑煙が天に冲して附近一帶の空は恰も灰黑色の雲が覆ひかぶさつた様だ、記者は直に自動車を飛ばして爆撃現場に向つたが車が近づくにつれ焼け出された市民や附近に住む老幼婦女子が手に手に毛布や食器を入れたバスケットを提げて潮の如くどつと避難して來るのに邪魔されて車は進まず、一ケ月以上に亘る晴天續きで乾き切つた火災は益々勢ひを得て燃え擴がり夕闇の迫ると共に紅々と天を焦がして凄慘を極めてゐる、消防車がひつきりなしにけたたましい警笛と爆音をたてて矢の如く飛んで行くが火の手は少しも衰へさうにない、前大戰の初期にもやはり同地區に大火災が起つたと言ふから二十六年振の恐らしい大火である、いま東の空を見つめて居る時、又も叫び空襲のサイレンが夜空に響き渡つた、高射砲の音がするのが手に取る様に聞える、遠くで地響きのする爆彈音が聞える、壕の中に避けて行くのであらう

中華東亞聯盟 協會發會式

【南京九日發同盟】中華東亞聯盟協會發會式は九日午前十一時より中山記念堂において陳公博、褚民誼、各部長、陳群氏等の日支名士が參列、盛會裡に擧行された、式典は豫定の如く進み、會長林汝珩氏起つて成立宣言を朗讀し、聯盟綱領の條件は政治の獨立、經濟の提携、軍事同盟の三點にありと斷じ、中華民國の復興を圖り、和平反共、民族の獨立、自由平等を主眼とし天下爲公の精神に基いて世界平和確立を期すと力強く叫び掛ければこれに對し日本東亞聯盟協會理事木村武雄氏其他來賓の祝辭あり、正午盛會裡に式典の幕を閉ぢた

宣言書

【南京九日發同盟】中華東亞聯盟協會成立宣言
一、第一次歐洲大戰後日本國力の進展には驚歎すべきものあり、孫文先生は民國創立に當るや日本の盟約を得て成功し日本の協力により西洋帝國主義不平等條約を撤廢せしむべく中日兩國永久に提携せざるべからざるを痛感せり
二、不幸にして國際聯盟事件の發生後中國に於いて所謂抗日戰しつゝあるは歐米帝國主義に利用せられ且つ共產主義第三國に使嗾せらるゝを以て兩國の間に今日の如き事態を惹起せり
三、日本には近衞首相の聲明を有し中國又汪精衞先生の通電を有し相互に善隣友好、共同防共、經濟提携の三原則に依り中日兩國の興隆を圖らんとするは誠に喜ぶべき現象を惹起する所以なり、之を見るに中日兩國に於ける政治は東亞聯盟の結成なり、從つて東亞に中華東亞聯盟協會を結成する所以なり
四、東亞聯盟の條件は
(一)政治獨立　目下中國は西洋帝國主義及び不平等條約の束縛を受くる爲め政治獨立の主權を喪失せるを以て中國は日本側の協力に依り國際政治の平等及び行政主權の獨立を獲取す
(二)經濟提携　東亞各國は協力一致し東亞各國の經濟力の發展を圖り以て歐米植民地主義の經濟壓迫及び經濟侵略の排除を期す、中日兩國は所謂有無相通じ長短相補ふの原則なり
(三)軍事同盟　軍事同盟の目的は東亞各國を聯合し以て帝國主義の侵略を排斥し以て强固なる東亞國防の完成を期するにあり
右の三條件に基き本協會を成立する所以なり、回顧するに歐米は歷史上に於いて西洋帝國主義の侵略を受くるのは最も早く、即ち澳門の租借問題は三百年前阿片戰爭は百年前東亞民族が西

人事

▲田原哲次郎氏(帝國專務)九日歸臺(朝陽號)
▲鈴木進一氏(明糖取締役)八日來北(鐵道ホテル)
▲泉直一氏(臺灣鐵工所代表取締役)九日來北(吾妻)十日內地へ
▲山本光三郞氏(臺灣興業庶務部長)九日來北(吾妻)
▲栗原清氏(帝糖人事部長)八日來北(鐵道ホテル)
▲渡邊奨氏(帝糖總理部長)七日來北(朝陽號)

無絃琴

時代の波の醜きは"生めよ殖やせよ"である。日本が、新東亞の盟主として四方八方へ手を擴げ出した今日としては、幾ら"人間"が有つても足りはしない▲いろ〳〵な法規まで作つて"人間"の奪ひ合ひを禁じたり、自分の工場や事務所や店だけ何とかして人手不足の緩和を圖つてゐるが、國家の活動舞臺は擴がる一方だし、必要物資の生產擴充も大いにやつて行かねばならないし、滿洲國への日本青少年移民も本年度中に四、五萬は送らねばならぬといふし、新しい活舞臺となりつゝある南方、特に佛印や蘭印その他の方面へも必要に應じドシドシ出て行かなくてはならぬが、斯ういふ實際に應じ得るだけの人的資源は何ほど有つても多々益々辨ずるわけで生年の如く人間が多過ぎて困るなどといふ事は毛頭ない▲それで最近は結婚年齡もだんだん若くなり、事情の許す限り結婚を勸めてゐる▲この多產獎勵時代に急いでゐる若い男女はゴールインを馳驅してか、とにかく五十の坂を越えた年齡で最近晃初めて男の子を擧げたといふ嬉しい實例が地元にある▲それは外ならぬ二、務局長、今までは結婚だけしか無かつたのに夫人今年四十四歲にして初の男兒出生"これで初めて國家への申わけもたつ"と大喜びだ▲それで二見局長も、新生の相撲人が一人前の人間になるまでは是非とも長生しなくてはならぬとあつて、好來酒やタバコなどにも節を治げ、九十歲の長壽を期してゐる一方、令息が結婚式を擧げる時の挨拶"これは私の長男であります、決して孫では御座いません"といふ文句まで今から考へてゐるとのことだ。この頃ところ實によく流行る▲こんな稀有な目出度い實例もある。世間の人達も大いにあやかつて、人的資源の涵養に更にひと奮發あつて然るべきだ

三國志 (297)

(出廬の巻) 吉川英治作 矢野橋村畫

名 醫 (五)

…黄祖の跡を知らず、寄手のさかんな勢火に、城兵は、
「ぬかるな――襲つて來るぞ」
と、眠らずに、防禦の部署について居たが、夜が白んで、城下の敵は一兵も見えなかつた。
「寄手が潰はれてゐる!」
から聞いた王朗は、仰天して城を出た。そして寄兵へ駈けつける途中、又も寄手の伏兵にかかつて遂に王朗の兵は完膚なきまで蹴散らされた。
王朗は辛くも逃れ、浙江省、杭州の地方へさして奔つてゆく途中元代といふ男に酒を飲まされて、熟睡してゐるところを首を斬られてしまつた。
元代は、その首を、孫策へ獻じて、恩賞にあづかつた。
かうして、會稽の城も、孫策の手に落ち、南方の地方は殆ど彼の統治下になびいたので、叔父孫靜を、會稽の城主に、腹心の君理を呉郡の太守に任じた。
すると、その頃、宣城から早馬が來て、彼の家庭に、小さな一騒動があつたことを報らせて來た。
「或る夜、近郷の山中に住む山賊と、宣州の賊徒兵とが、一つになつて、ふいに宣城へ寄せて來ました。宣城の家臣、大將周泰の働きで、危ふく防ぎ止め賊をちらしましたが、その折の戰で周泰は、手傷十二ケ所も受けられ、重態でございます」
使のはなしを聞くと、孫策は急いで宣城へ歸つた。何よりも、家族の身は、つつがなかつたが、周泰は、瀕死以上、ひどい重傷で、日夜苦しがつてゐた。
「何とかして、助けてやりたいが、よい醫者はないか」
と、家臣へ、醫師を求めると、臣下の一員となつてゐた元代が、
「もう七年も前ですが、山賊に喰はれて、手前がひどい矢傷を受けた時、會稽の虞翻といふ者が、自分の友だちに、名醫があるといつて紹介してくれまして、その醫者の手當で、わづか十日で全治した…」
「その醫者の名は」
と、孫策は、…
野のにほひが懷しいといつたやうな顏つきだ。
と、答へた。
「まづ、ひと月かと、つぶやいた。
果して、一月の中に、周泰の傷は、全治した。
「まことに、君は名醫だ」
と、孫策は、非常によろこんで、
「あなたも又、國を治す名醫ちと、政治は荒いが」
と、笑つた。
「何か、孫策に望みはないか」
と、孫策がきくと、
「何もない。仲翔を用ひて下されば有難い」
と、答へた。
孫策の命に、
「仲翔は今、どこにゐるか」
と、諸部の吏に、捜索の命が行き渡つた。
虞翻、字は仲翔。
彼は、つい先ごろ、野にかくれたばかりだが、又すぐに見出されて、孫策の命を聞くと、
「人ひとりの命を助けるためとあれば」
と、友人の醫者を伴ひ、さつそく宣城へやつてきた。
仲翔の説を恐といふだけあつて、その醫者も變つてゐた。
白髮童顏の老人で、いかにも浮世と俗氣のない容だ。
野でか何か、白い花を一輪持つて、絶えず嗅ぎながら歩いてゐる、あんまり人間くさい中へ來たので
と、話した。
ことがありましたが
「虞翻とは、仲翔のことではないか」
「よく御存知で」
と、元代は、孫策のことばに回をみはつた。
「いや、その仲翔は、王朗の臣下だつたが、探し出して用ふべき人物だと、わしは張昭から薦められてゐたところだ。――さつそく、仲翔をさがし出し、同時に、その名醫も、伴れて來てもらひたい」

巴風呂
風呂の御用は巴商會へ
各種浴場風呂 家庭風呂 在庫豊富
東京・神田 巴商會
特約大阪・堺 巴商會
臺北市 金森商會
(カタログ呈)

日・獨・英・米・佛 專賣特許 醫學博士 二木謙三先生御推奬
大好評! 大評判!
胃腸と健康 自力健康器
全國一流藥店 デパートに有 ニセ物あり御注意
無代進呈 新聞名を記入して申込次第 「自力健康法」(二冊)進呈
一日三十分の健康法
チン〳〵と快い音が出る
女も子供も 使用は簡單
寢床の中でも 仕事中でも自由!(電氣も藥も不要)
スバラシイ朝の氣分
面白い程食慾が進み 何を食べてもウマイ 愉快!愉快!
こんな方は是非
食血・中風の人 動脈硬化の人 不眠・神經衰弱の人 慢性胃腸カタルの人 慢性胃擴張症の人 胃下垂・胃酸過多の人
胃アトニーの人 便秘で困る人 下痢に惱む人 食慾なき人 精力減退の人 他一般病弱に奏効
定價 十二圓 朝鮮 滿洲 十二圓半 十三圓半 送料 內地廿六錢 其他五十錢
東京神田(中央大學前) 國民保健振興會 (電話神田四二一〇・四七九四) 振替東京七一二一七番
福岡縣 水落勝三郎君
前略、小生は四年間胃酸過多に苦しんだ胃擴張と胃下垂にて、漢方療法をつかし、或る醫師に胃も診ましたが駄目でした。大體新聞で自力健康器で全快した體驗記を見、思ひ切つて大川町の岡野藥局で買求め使用致しました。效が失靜〳〵にその效果が顯れ、何時の間にか、十二貫の貧弱者だつた私が現在では十四貫二百の體重となり、腹に腕より腹部への苦しび、胃痛も一掃し、今は腹痛も一掃し、元氣で居ります。共に自力健康器の御蔭と心から御禮申上げます。

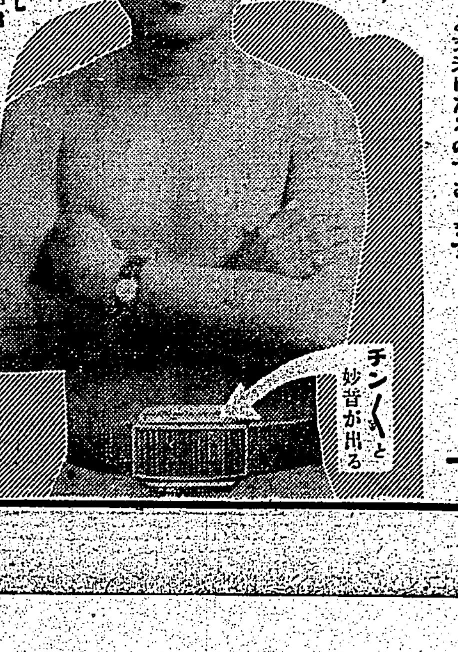

見よ この通り!
チン〳〵と妙音が出る
自力健康器で 難症の胃の病を見事に征服、健康性も一掃し大滿足の 水落勝三郎君
胃擴張と胃下垂が治り 二貫目も肥り愉快
貧血・中風・動脈硬化 胃腸病・便秘・精力減退も 食慾は進み身體が丈夫に
自力健康器は、腹式呼吸の原理を應用せる、日獨英米佛專賣特許の、權威ある最新治療器であります。藥を服んでも治らぬ慢性の胃腸病の人、運動不足で食慾なき人、病弱で困る人は皆、腹に力がない、從つて、腹部に血液が滯ほり、血の循りが惡くなる、これが第一の原因であります。
自力健康器を一日二十分か三十分も使用すると、腹壓力が生じて停滯せる腹部の血液が、心臟へ戻り、直ちに新鮮な血液となつて、胃腸を始め、全身に旺んに循環しますから、食慾が出て身體がグン〳〵肥り、メキ〳〵と丈夫になるのであります。

側近者一同感激
故永久王殿下喪の御凱旋の日
大妃殿下の御姿を拜して

【東京九日發同盟】赫々たる御武勲をたてさせられた北白川宮永久王殿下の喪の御凱旋に御哀悼を深く渉らせられると拜察される御母宮大妃殿下には故少佐宮殿下の御戰死を早くも「武人最高の名譽」とせられ

御遺骸

御歸邸に際して[illegible]

御言葉

光榮の七勇士

△故歩上　島田弘宣　宮田町三二九農業學校內　父　島田兎喜治
△故歩上　岡本榮吉　新起町一ノ二一　父　岡本久米吉
△故軍曹　中村虎一　八甲町二ノ二一
△故歩伍　永島正臣　大安字十二甲四二
△故歩上　淸水道男　大安字十一甲三〇九高樹方　母　松井[illegible]
△故軍曹　汪金頭　下奎府町三ノ三四
△故軍屬　陳光燈　建成町一ノ六一　父　陳慶喜

勅語奉戴式

皇軍慰問大會

汕頭宣撫用品組合の行事

三內親王殿下御歸京

窪田伍長に勳章を傳達

防諜標語と都々逸に豫想外の應募者

臺灣軍報道部で整理に忙殺

銃後生活の刷新に擧つて邁進せよ
國婦支部から標語を配布

一、家庭明朗、[illegible]
一、躾のよい子はお國の寶
一、貯蓄は銃後の女のつとめ
一、服裝は簡素に
一、お話する間も手をやすめずに
一、用事は成るべく玄關で
一、無駄をはぶいて[illegible]

紅毛マネキン人形店頭から姿を消す
北署で管內から一掃

國婦主催で講演會

國婦から傷兵に團扇などを贈る

臺灣東西兩本願寺で內臺人の僧侶を養成

白衣の勇士ら少女歌劇を觀る

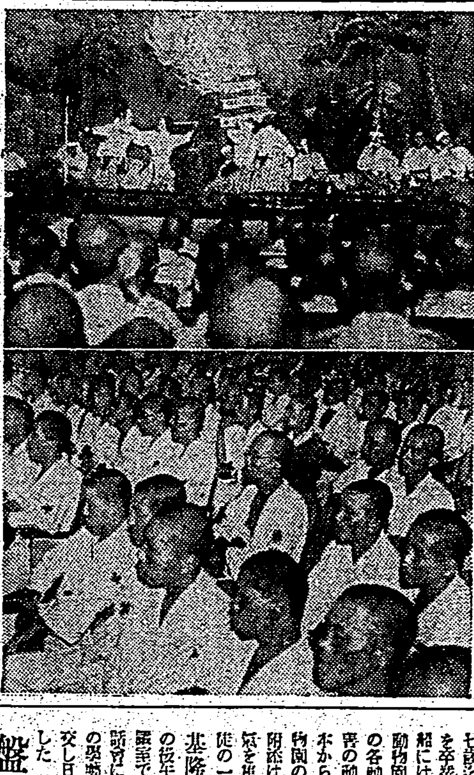

十六年間も默々と佛印の山奧に働く
邦人の江原吉之助翁

鐵道部の工務課長に谷口技師を任命

話題のヨット發火

盤谷丸入港

新竹州地主會の代表ら州知事に陳情

【新竹電話】四十甲步以上の水田を有する地主二百餘名を以て組織せる新竹州地主會會長[illegible]氏外六代表は九日午前十一時半州廳に宮木知事を訪問

肥料適正配給の打合

檢査終了の壯丁
第三回市外訓練
來る十五日に實施

東京戶塚署管內で麻雀倶樂部の廢業

內地でニュース映畫の強制上映決る

富士丸入港

小笠原の颱風北東に逝る
內地は先づ安心

小笠原の暴風被害

新協と新築地の團員ら映畫界に轉身

この行李に心當りの方ありませんか

あすの天氣

待機する第二陣 ⑪
夜間に學科や實習
晝の疲れも知らぬ人達

—工業技術練習生と夜間工業講習所—

一日記者

設備さへ

工業戰士

同じ機械

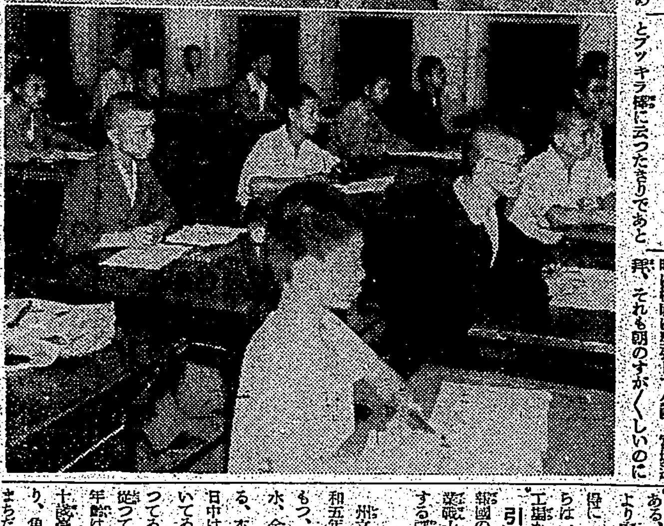

作業服姿

午後十時

引張り凧

戰地を偲

養成所の

決る健康と長壽
此の原理さへ判れば

丹毒・面疔に
アルバジル 錠
全國大學病院大病院御賞用
日本最初の二硫ズルフオンアミド劑
あらゆる化膿性疾患の病原を掃蕩す
說明書呈送 東京・日本橋小舟町 山之內藥品商會
廿錠・四円

父辰次郎儀八日午後十二時狹心症にて死去仕候に付此段謹告候也
長男 高木正一
正幸
喜壽
幸子

父蘇西儀
男 蘇英
蘇四
陳辰
郭太
王[illegible]
黃純

會葬御禮 徐雨厚

會葬御禮 片寄軍兒

會葬御禮 佐々木遷 親戚一同

更生革靴ト改造革靴發賣
⊙更生革靴
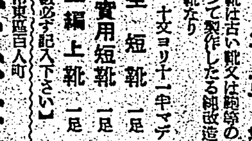
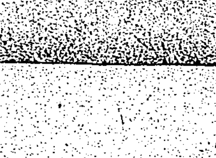
卜富松孝一商店

犬の選び方
日本畜犬合資會社

女哲學
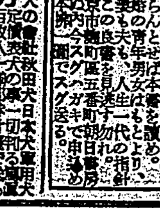

Columbia
東寶映畫主題歌
機上の歌
伊藤久男 菊池章子
時局標語 スパイを防げ

臺日案內
書籍 北京語
醫院 性病科 永吉醫院
寫眞 引伸燒付機
內地土産 桐田の本場文旦
時計眼鏡 メガネは金光堂
金融 電話商品券
ラヂオ器械 ラヂオ十ケ月月賦
洋服 婦人服附屬品
藥種商 羅紗の仕入は大菊へ
自轉車 梅肉X
樂器 お子樣愛乘
雜件 ピアノオルガン

陸軍省撰定
國民歌謠
爆撃や大空
詩・佐藤惣之助
曲・山田耕筰
歌手 霧島昇 藤山一郎 コロムビア合唱團
（コロムビアレコード一〇〇〇一六）
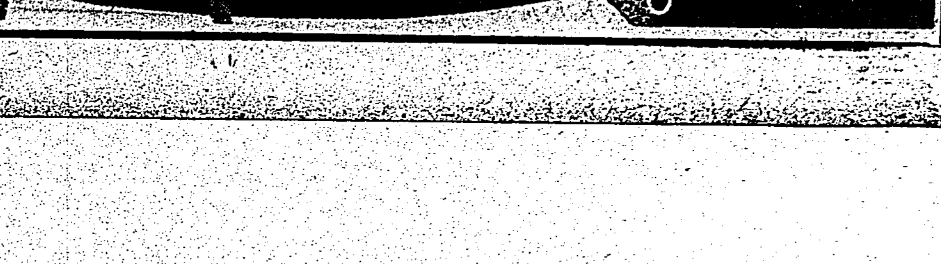
レコードはコロムビア

家庭

少年時代の反抗癖を如何に矯正するか（上）

「子供の家」兒童研究所　霜田靜志

幼 い時には親に對して、從順であつた子供が、小學校も終り、中學に入るころになると、そろそろ親のいふことをきかなくなる。素直に從はないで何んとか、かんとか理窟をこねるやうになる。前には學校のことなども、家にかへつて來てよく話したものが、このごろでは一向話しもしない。母親が心配して樣子がどんな風かと聞いて見ると、反つてうるさがるやうな態度をとる。どこかへ一緒に行くといつても幼い時のやうに喜んでついて來るやうなことはない

母 親と一緒に電車に乘つても、母親のそばにかけようとはせず、遠くはなれて立つてゐる。それでゐて流石に心配だと見えて母親の方を遠くから注意してゐるといふ有樣である。およそ、かういふ姿は少年期の特徴として到る處に見られるものであつて、このやうな不從順、このやうな反抗的な態度を見てはうちの子供も不良にでもなつてしまつたのではないかと、心配せられる親も少くない

× ×

し かし彼はかうした傾向は、年頃の少年少女に於いては、到る處に見られる現象であつて、決して異例ではない、それならば、なぜこのやうな態度になつて來るか、そこに少年期特有の心理がある。この頃になると、子供の心の中に於いて、著しい自我の目覺めがある、勿論自我といふやうなものが、この時になつて突然現はれて來るものではない、幼い時から徐々に發達して來るものである

× ×

し かしながら幼い時に於いては大人のいふことを聞かねばならぬ、規則には從はねばならぬ、といふ從屬の時期が［illegible］ために、自我は抑壓せられてゐたのである。それが心身の發育と共に、大人に［illegible］他人にいはれたからとてそのままで承知出來ない、自分が納得出來るのでなければ、從ふことは出來ない、といふやうな心理になつて來るのである

そ こで、これを外見的に見るときは、如何にも生意氣に見え、目上に對して不遜な態度に見えるのであるが、實はかうした心理的發達の必然的に現はれて來た樣相であるといふことが出來る、この時期は、自我の發達について理窟もすすみ批判力も旺盛になつて來る時期である。そこで自分の前に現はれ來るところのものを、理論的に究明しようとする、從つて非常に理窟つぽくなつて來るのである。母親のいふことでも理窟に合はないと、從ふことが出來ぬといふことはかういふところから來てゐるのである

こ の意味に於て少年はみな理想主義者である。かくあるべしといふ理窟には生活をこそ欲してゐるのであつて、妥協したり、ゴマかしたりする生活を極度に嫌ふのである

× ×

い つか某新聞に出てゐた座談會に、城戸幡太郎氏が「この冬勉强するのに火鉢の炭が足らなくて、困つてゐた時、子供がお父さんなんか馬鹿正直だからいけない、誰それさんのうちも誰君の家もみんな買溜をしてゐるのだよ、といふから叱りつけてやつた」といふ話をしてゐられたのを記憶してゐるが、私の家の子供たちはまるでこれと反對であることを見た。母親が冬の用意にと、必要だけの炭を買ふのを見ても、子供たちは買ひ溜はよくない、といつて反對した。子供として困る時は誰もが困るのだ、買ひ溜など絶對すべきではない、といふ原則をおし通さうとするのである

ま あこの位は買ひ溜とはいへない、この位は仕方がない、といふやうな妥協的な考へは、少年として認め得ないのである。子供は理想主義者だといふのはこの意味であつて、理論上から正しいと思はれる道を純粹に生きようとするのである。これが少年として普通の心理である。城戸氏のお子さんの場合の如きは、少年らしい理想主義を失つて、考へ方が大人のやうに現實的になつて來たのである。恐らくこれは時局下の現實的な影響のために子供らしい純情を失つたものであらう。この場合お子さんよりも純情でゐられたお父樣が怒られたのがもつともなことである

脚を美しくする運動
お化粧より健康美

一、内地の輕井澤などでは若い婦人は勿論、中年になつた婦人まで外人の女達に交つて、自轉車で林間の小徑をすいすいと走つてゐる。自轉車は脚を美しく發達させると云ふが、家庭の若い人達ももつと自轉車の稽古をしてよいと思ふ。もし自轉車のない人はこんな運動をして下さい。朝目をさました時床の中ででも疊の上でも自由に出來るものです。寫眞（一）の姿勢で足を宙にあげて自轉車のペダルを踏む要領で兩脚を烈しく動かすのです。脚のやせすぎた人は程なく筋肉がつき、またお腿やふくら脛の脂肪ののり過ぎた人は、これで大根足の惱みがなくなります

二、足を揃へて直立し腕をのばして、上半身を曲げ、指の先を左足の先につけ、次に左手で右足をつけます。之を十回位くりかへすと腰と腹部を引きしめます

三、兩手を前に伸して立ちこの手の姿と足を上げて觸るのです。左足から始めて次は右足と云ふ風にもし接觸出來なかつたらそれに出來るだけ近づけばよいのです。決して上半身を前に屈げてはいけません。これは腹部の筋肉を強めいきりと引しめ、身體のバランスを保つ上になるほかに脚を美しくする典型的の運動です

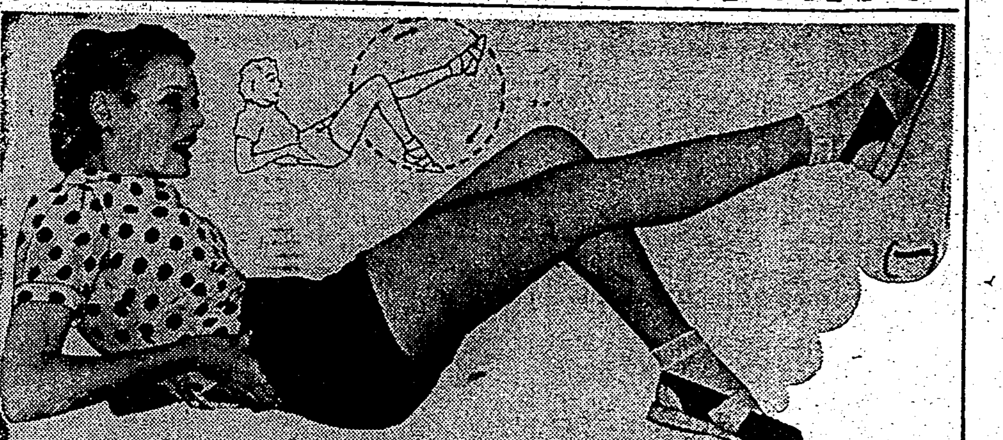

そばの花
植原路郎

蕎麥の花が咲く季節である。霜に先立つて霧のやうに匂ふ白い花なよくとした赤い莖、心臟形の綠の葉、根を掘り上げて見ると美しい黄色、そして實がつけば眞黑の稜をなしてゐる。この五彩の美しさを持つてゐるところ、蕎麥と稱する植物の不思議なところであらう

嫋々として風になびくその風情——「やがて見よ棒喰らはせむ木の花」「お手打になるとも知らでそばの花」と川柳子は喝破してゐるが、まことに、その心憎きまでに、落ちつきかへつて山國の高原に咲くそばの花の風趣には、また捨てがたい一種の秋の詩がある

× × ×

蕎麥粉の産地については、信州戸隱の高原、信越國境の妙高高原のものなどがいいとされてゐる。しかし、かうした特殊のものは、一度に深山の氣を汽車で遠方まで運んで來ると、濕氣とか溫氣とかさういふ微妙な關係から、蕎麥の味を全く一變させてしまふことはたしかである。世間一般に用ひられる蕎麥粉なるものは、モーター仕掛の製粉機にかけてガラガラやつてしまふが、これでは本當の香はとんでしまふわけである。本格の方法としては、花崗岩の石臼を用ひる。これは直徑約二尺、高さ約一尺二三寸位のもの、それを手廻しで根氣よくひいて、粉にするところに、味が出てくるわけである。つまり、手打を誇るものはこの手びき粉（手碾粉）に限る

× × ×

かうして手びきにするにしても粉に順位が出來る。一番先の一番粉、これは蕎麥の胚芽の部分を主とするために、色は白く、手觸りはいいが（俗に更科と呼ぶ）本來の風味からは遠ざかつた感がある。本來の味は一番粉、二番粉、三番粉までを加味したものでなければならない。つまり、蕎麥粉の皮を包んでゐる胚乳をひきだすわけである。それで「引きぐるみ」と呼んでゐるが、四番粉となれば、これをサナゴと稱へ、蕎麥の味はないが、これを原料としたものは、安くて量が多いから、昔は馬方蕎麥と異名をつけられたものである

× × ×

手打にもいろいろの太さがある。極太は五分角位、中太は三分角位、太打は二分角ほど、また、平打といへば、幅一分五厘位の見當である

× × ×

妙高高原は妙高山麓の一帶の高原であつて、海拔八千尺の妙高山は遙かに天空を摩し山容秀麗、神奈、赤倉御山をその裾となし、茫茫たるその四邊の眺望は、むしろ富士一帶の風光に勝るとも劣らず。南に黒姫、飯綱、相對え、美しい湖（野尻湖）の半面を鏡の如く展見させてゐる。この妙高高原一帶と信越國境、戸隱高原、富士裏、梶原にわたるところ、蕎（そば）の花咲く初秋の頃ともなれば、高原特有の［illegible］

［illegible］味は噛んで奧歯の根に何ともいひ知れぬ甘味を感じ、うるほひあり、歯切よく香氣十分にして、胃にもたれず、精神を爽かにするところにある。［illegible］尺餘の切に寸分のつゆをつけ、一氣にすすり込むのが［illegible］蕎麥は食通をあざむくこと甚だしいものがある。大根おろしの搾り汁に醤油三四滴落して食すればこれ全く大通の大通といふことが出來るであらう

× × ×

元來、眞正の蕎麥は決して滑りのいいものではなく、また、蕎麥は不消化物だなどといふのは、都會の蕎麥屋のことであつて、うどん粉と蕎麥粉との配合に於てうどん粉の分量が多く、これの半節での物を食するから胃にもたれ、不消化となるのである。近來食糧補充の意味でこれが栽培に邁進する各府縣は競つてその試作を試みつつあることは結構なことである。かの行者が深山幽谷に立籠つて修行苦行する際、蕎麥粉を携帶するとによつてもその效を察することが出來よう

家庭のための世界知識

イギリス

☆…大戰の名殘を土産　フランスを最後に引揚げたイギリス兵の一人がこの前の大戰の名殘を家へ持つて歸りました。それは彼がフランスの土地で拾ひ上げた甎瓦で、その甎瓦には七一六三四・甎瓦手スミスと刻まれてありました、果してスミスといふ人が生きてゐるかどうか？知合ひの人は通知する樣にと新聞はいつてゐます

☆…爆彈より怖い見物人　最近爆彈がイギリスの或る農場に落ちましたが、被害は大したことはなかつたのですが物見高い見物人が澤山集つて小麥一千五エーカーを踏み荒して台なしにしたといふことで、今後爆彈のために［illegible］

☆…ツエツペリンの爆彈を利用　イギリスのダートフォード地方議會が戰爭用に集めた屑鐵の中にこの前の大戰の遺物が殘つてゐました。果樹園にツエッペリンから落された爆彈の破片、砲彈、砲彈の外殼、手榴彈等でした

西インド

☆…海鳥の繁殖　西インド諸島の群れのセント・キルダは［illegible］一萬五千羽の海鳥が殘りました、だが彼らもまた移動したがつてゐます。［illegible］今日ではスコットランド、イングランド、ウエールス、アイルランドの沖に百八十九の休息所があります。これらの島には少くとも六萬羽の雛鳥が生み、その繁殖は驚くべきもので、一年に卵を一つづつ産みます

カナダ

☆…インデアンに年金　カナダは今後北及び東北部の北西部のカナデイアン・インデアンに每年の補助金を配つてゐます。それは昨年インデアンとの協定の結果なされたので「河が流れ、太陽が照る限り男も女も子供も五弗の年金を受取るであらう」といふ規約によつてゐるのです。［illegible］ドッグライズといふのは北西に住んでゐる七部族の一つで［illegible］

たしなみのよい胸元の着付

胸元のつくりによつて、女性に大切な溫かい感じや品がうかがはれます。程よくふつくらとしてゐながら、たしなみのよい着付けを、と自分の胸の形に應じてととのへて下さい

× × ×

1、胸が平板で板のやうな方はただ布を入れてもかへつて醜くなるほどのない形になり勝ちです。それには肌着の合せたら衿と裾の總合せの所を、上前も下前も上へ引つぱつてから紐を締めます。すると合せはキチンとしてゐて、しかも、乳のあたりにフクラミが出來ます

× × ×

2、次に帶を締めてから、ミヤツに手をつつこんで、［illegible］

レンサイマンガ　ポンチヤン　新体制の巻（24）　小川武画

恐る可きはふる血のしわざ

頭が重く舌はもつれ
動悸・息切れや肩凝りに惱み
夜分眠れず血壓高ければ
—腦溢血の前兆です—

ではどうしたら
病毒酒毒のふる血が取れるか

血で
決る健康と長壽
此の原理さへ判れば
丈夫で長生キット受合

血液には絶えず全身をへめぐつてゐる循環血液と肝臟や脾臟に溜つてゐる貯藏血液とがあります。出血したり貧血したりして循環血液が不足すると貯藏血液がこれを補つて生命の安全を保ちます。ところが血液中にふる血が含まれてゐると造血作用も新陳代謝作用も鈍くなつて右のやうな大切な働きに故障を起し、且つ成分の惡くなつた血液が所々に停滯して血行を妨げますからいろいろな惡性の疾患が發生し、病苦の裡に短かき一生を終らねばならぬこととなる。されば ふる血を取つて血液を綺麗にすることこそ恐るべき難病重患を未然に防ぎ健康を握る唯一の方法であります。

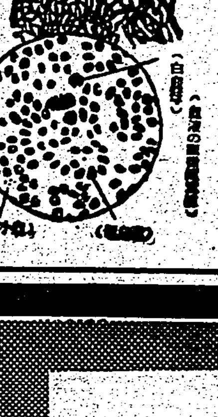

頭重、耳鳴りは薄らぎ
高血壓が大變快方へ
布施市荒本町　鈴木孝一

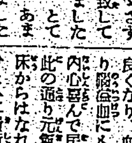

［illegible］

古醫學から再檢討
病毒排除　血液循環とふる血療法
無代進呈（四六判美冊子）
◆こんな症状の方は是非一讀あれ
▽頭重、耳鳴、肩凝、手足の痺れる人（中氣・腦溢血）
▽動悸・息切れして寢汗、冷汗に惱む心臟病者
▽便秘がちで吹出に苦しみ眠れぬ人（痔疾・神經衰弱）
申込所　東京市京橋區京橋一ノ四　古醫學研究所

排毒と順血に
フルチン錠
［illegible］
（全國有名藥店に有り）

ライオン歯磨

完全咀嚼で節米へ！

節米に代用食と言つても、食糧には限りがあります。結局は完全咀嚼で補ふより他ありません。完全に噛んで食べれば、三杯の御飯も二杯で足りませう。所が

咀嚼を引受ける肝心の歯と歯齦が弱かつたらどうでせう。そこで歯と歯齦を強化する事はなほざりに出來ない問題となるのであります

之が解決策としては、直接的にムシ歯や歯槽膿漏の原因となる口中の殘滓は勿論、歯垢並に黴生物を掃滅することが第一です。然し之はどんな歯磨にも求める譯に行きません。

△是こそライオン歯磨の綜合的成果、醫化學的解決（即ち口中酸を中和して、ムシ歯成立の根源たる乳酸生成を防止し、吸着洗滌作用により歯垢や殘滓を除去し黴生物を制壓す。）に俟たねばなりません。其結果……

歯と歯齦が強化されて、完全咀嚼が可能となるのであります

ライオン歯磨本舗　東京・大阪・名古屋

星ぞら (144)

……上原謙主演映畫……

井伏鱒二 作
吉田貫三郎 畫

奔走 (五)

しかし何ごとにかかはらず、悪声の引込み思案は今更のことではない。その無気ままな気持は時と場所を選ばない。

彼は殆ど投げやりのやうに云つた。

「では、いつたい僕に、どうしろといふのだらう」

それでも、何となく戦闘っぽく云ふのである。

「僕はもう何年も前から八方美人の人間だからね。勤め口を持つと、そんな窮屈くさい勤め人にさせるために何度までさせたんだ。ちやないと説く奴が云ふ。勤めをよすといふ。辞職しろと云ふから、その相手を好きになると、いや相手を嫌ひになれと云ふ。今度だつて君はその相手を好きになれと云つて、また嫌ひになれと云ひかねないやうだ。僕はみんなから突つき廻はされて、まるで僕は、でくの坊になつてしまつた……」

「だから、俺が云つてるんだ。お前は古い……」

大木戸は遺言を頼るやうに云つた。

「その古さは、明かにお前の悪癖にまで現はれて来たやうだ。近頃ますますつつぱりして、人間としての、愛嬌といふ様なものがなくなつて来たやうだ。からだなども、ちつとも肥らなくなつたやうだ。どうだね、太い口髭でも立ててみたら……」

「髭のことは云ふな」

「いや、必ずしも髭を立てろとは云はないが、要するに、もう少し生活の匂ひにまみれてくれ。僕は今日、つくづくそれが云ひたかつたんだ。思ひきつて、生活の臭ひにまみれるんだ。顔に太い髭を蓄へるんだ。電車に乗るときでも、観念させないとだ。そこに新しい美を感じることだ。逞しさる気持は、そこから発生する」

「そんなのは、詭弁みたいなやうだ。その次に、調査をしろと勧めてるし、それから……しろと云ふんだらう。その次に、愛想を看板にして、お前の彼方に尾けて云ふんだ」

「おや、お前は混ぜつかへすつもりだな。呆れた奴だよ……」

しかし大木戸は不意に笑ひ出して、それからまた諦めて云ひなほした。

「混ぜつかへしちやいけない。真面目に云つてるんだ。先日から俺は、お前の秘密をまとめることばかり考へてゐたが、今日はそれを考へ直した。杉野院といふ人の狙ひ口が、あまりにも当然だからね。それを俺に云つてくれた人も、その點をよく注意してくれたんだ。俺の云ひたいことは、結局のところはお前の察してゐる通りだ。とにかく俺は同感だつた」

暫時のあひだ二人とも黙り込んで、さうして悪吉が料理場に姿をかけた。

「作さん、ゐるかね……」

作さんは立ち聞きしながら半ば居眠りしてゐたが、いきなり呼びかけられ、ぎくりとしておかみさんと顔を見合せた。

「作さんゐないのか……お酒にでも行つたの、おかみさんもゐないの……」

「いや旦那、手前はここにをりますっ。つい、居眠りしてをりまして……」

作さんは仕切りのかげからさう云つて、

「いや、べつに居眠りしたわけでも御座いません。ちよつと、居眠りしかけてゐたところで、いやどうも相すみません……」

彼は正直に目をこすつて云ひなほした。

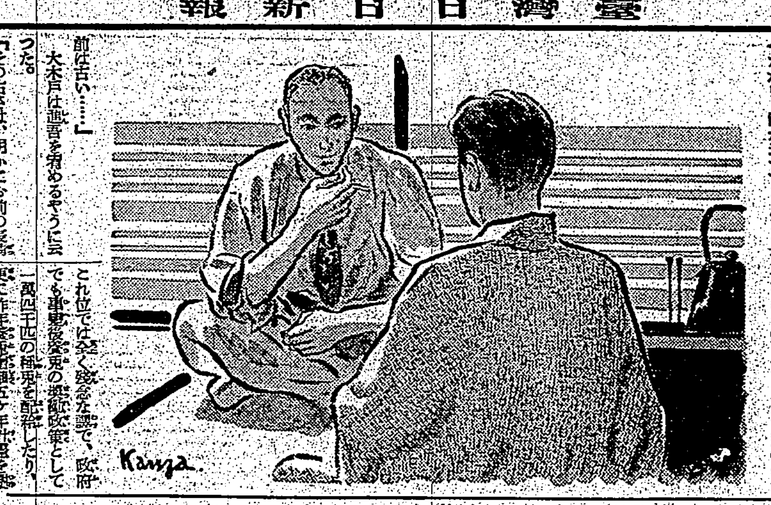

兎の飼ひ方 (下)

岡田一郎氏談

現在全國で飼はれてゐる兎の總數は約六百九十七萬四、その戸數は百六十七萬戸で一戸當り四匹、これを全國農家數から見ますと農家に一戸當り一・三匹といふ心細さです。

利用の仕方でいくらでもお役に立つ兎、飼ひ方も易しい兎の數が立し、一ケ年一萬七千四、五ケ年で千萬匹の増殖計劃に進むことになりました。

保護政策としては、毛皮の利用が出來ぬ期間（毎年五月から十月まで）の屠殺を禁止し毛皮の使用制限令を出したりしてゐますが、この外小學校や各種團體への奨勵も行はれてゐます。

大體兎の毛皮は冬から秋までの間は毛質が落ち、又脱毛し易くて駄目なものですが、ただ所がこの期間中は牛、豚、鶏などの代用品として高値を呼びますので、從來この期間に屠殺する向が増加してゆき、これを防ぐため、この屠殺禁止令が出たものです。屠殺する兎の大きさはどの位が經濟的かといひますと、大體生後六ケ月から八ケ月位が良く、その點を考慮して五月から十月まで屠殺することのないやう仔兎を飼ひはじめる必要があります。

つまり秋頃はじめた兎は春に屠殺し、春の分は十月以後に屠殺するといふ風に、常に屠殺禁止期間に屠殺の時期を迎へる兎を作らぬやうにすべきです。

又地方によつては野兎を捕へて賣るところもありますが、これは悟れぬ農人などでは損害莫大で、捕獲したら直ちに政府へ献納することにしませう。

兎の病氣で一番多いのは下痢で、これは飼料の與へ過ぎや、雨露に濡れた草などを與へてゐるために起ることが多いものです。飼養は常に清潔に、飼料が濡れてゐたり、汚れてゐたりすることのないやう注意し、なるべく乾いた草を與へ、又時には塩分を與へてやることも大切です。

かうして兎の飼ひ方を上手にしてゐる家ばかりでなく、空地と人手のある家では是非兎をして軍用毛皮として兎の増殖につとめさせることも必要です。

時局經濟 相談欄

生鮮食料品の値上り問題につき

問 最近魚類が非常に高くなり、われわれ家庭に買ふ事が出來ないで、また野菜類や果物にしてもリンゴ等の如き珍品ものは別としても普通に出來る西瓜や甜瓜等も高くて食へない状態ですが、これはどう云ふ譯ですか、又策はありますか（一主婦）

答 生鮮食料品は毎年七、八、九の三ケ月が一番高い時節にありますが蔬菜、果物等の青物は野菜の出回り時期に加へ今年は過般の暴風雨による被害、魚類は漁期の不足等に依つて斯様な値上りとなつたと云へます。然し今後供給が十分となると、價格が減少し平常に復するでせう。ブロック地域への供給による不足の他にも起因して値上りしたので、一般消費者に何とか補給する方法が考慮されてゐる結果を見るやうになり、統制に於ては既に小賣商に對しても業者が價格の公定を為すやうに各種の統制を行ひつつありますから、これが近く實現せられ配給と價格の點に就き改善されて居るので近く御期待に副ふ事が出來るやうになりませう（州經濟警察課）

―今日の話題―
米國の重工業分散策

米國は戰爭の渦に飛び込むことに益々傾いてゐるが、これは米國が好むと好まざるとに拘らずヨーロッパの戰爭渦中に引き込みつつあるのだ。既に米國の戰爭準備は着々進行されつつある。英米の握手は日に日に緊密化し、今や新たな攻撃を警戒して重軍需工場の分散政策が實施されてゐる。

米國の重工業分散策は國防上から見て主として米國東部沿岸地帯が攻撃を受ける場合を顧慮して居り、もとの案が重要軍需工業を中西部へ分散させると云ふので、アメリカの國防力を實際に於て擴張することになる。

目下、米國の國防計劃の中心はロッキー山脈の東及び五大湖を中心とする中西部地方に分散的に建設すれば、敵國からの攻撃を受けることが比較的少いであらうと主張した。だが現在ではそれが政府の根本方針として採用されるに至つた。陸軍省は軍需品の工場の候補地を中西部地方へ派遣した。そして結局、テネシー谷地域を中心として重要工場を新設する段取となつたのである。

先づ第一次大戰以來、最大のものとして、ライト飛行機發動機會社の分工場がオハイオ州シンシナチ附近に建設される。その費用は九千二百萬ドルといふ膨大なものである。また同地方に建設される工場はゼネラル・モーター・ス以下の新工場である。

又テネシー州、ミシシッピー、ネブラスカ、アイオワ、ミネソタ、ウェスト・ヴァージニア、カンサス、オクラホマ、アルカンソー、テキサス等の諸州もそれぞれ軍需工業の中心地となるべく、いづれの方面にも若干の工場が建設されるものと見られる。

目下、陸軍省は軍用機部分品の製造工場建設に約二千萬ドルを支出する豫定で、同省の工場誘致に特に熱心なのは、中西部、南部地方が挙げられる。

テネシー州ミリントンに建設される工場はデュ・ポン會社の經營で、その外テネシー州の工場も一つの目的を以て建設されるものである。陸軍省では同地方の他の工場とも、その他諸州の工場に爆撃より遠い位置にあるものである。

兎に角、新設軍需工業の位置についての地方の期待は大きく、今後米國の軍需工業の中心地となるべく、新工場、鑛業、化學、電氣、金屬の諸方面の工業家は政府の補助に依つて建設を急ぎ、又民間資本家の協力で建設されるものは枚擧に遑ないほどである。

現在、米國の軍用飛行機製作工場はロサンゼルスを中心に主として海岸地方に設立されてゐるが、この方面は今後陸軍省の方針に依つて將來の攻撃に晒されない中西部に移されるであらう。

一三六年前の ドウバア渡洋作戰

九月の『ドウバアの惡夢』を前にドイツ軍の英本土爆撃戰はいよいよ上陸作戰の火蓋を切つた。ドウバアの空は死から初秋の霧の中に爆音が鳴り響き、英國は全力を擧げて敵機に死闘を挑んでゐる。その中に英國の戰鬪機は英軍空軍の主力を以て防禦しようとしてゐる。倫敦空襲以來、英國軍の主力は十字砲火の中で陷落しかかつた英軍の陸軍に援軍を送つた。ドウバアの中にも英國空軍は十字火を浴びせ、英本土は遂に三十六年前の大陸軍の侵略の危機に似た状況を呈してゐるが、百三十六年の昔と今と、この二大攻略作戰の比較に興味は大きい。

◇

ナポレオンがこの作戰の用意を行ひ始めたのは一八〇五年の事である。そのホンの少し前フランスの或る史家は、英本土攻略の『空前絶後計劃』を書いてゐる。それによると、面白い事に英國の空より軽氣球に兵を乗せて海を渡らせ、その軽氣球を以て敵を攻撃し、又英國の海底にトンネルを掘らせてゐる。ドウバアの海底には炸薬が仕掛けられてゐる。地上からも大量の兵が渡洋するといふのである。

これが百三十六年前の想像で、今日のそれとは似ても似つかぬものであつた。

「われに三時間だけ英本土に優勢を與へよ、しからばイギリスを征服してみせる」

これがナポレオンの世界史上大きな念願であつた。ドウバアの海峡は一衣帯水にナポレオンにとつてもこれは當時に越せる事でなかつた。ピットはナポレオンと戰爭する為に生れてゐた如きものであつた。英將ピットへの英國の感謝はヒトラーと同様のものである。

しかし強力な英艦隊を他方面に誘致する計略の下に、英艦隊の不在が英艦隊の海上優勢を失はしめるといふ方向に沿つて一八〇四年はかうして英艦隊の全滅の危機を招いた。

首相への感謝はナポレオン側の精強なる軍隊をもつてこれを打倒せんとした。

最初、ナポレオンは英艦隊の機動に對抗する為、ブーローニュ港に大軍を結集し、西印度に艦隊を派遣した。しかしネルソンは之を追撃し、英國はそのトラファルガーの海戰において、ナポレオン艦隊は遂にその一八〇五年の一月ブレスト軍港を出撃した。ヴィルヌーヴ艦隊は英國艦隊に苦しめられて引返し、ネルソン艦隊はエジプトに向つて追跡した。一八〇五年三月、ヴィルヌーヴは再びツーロンを出て西印度に向つた。

だつた。かうして空しく英國艦隊は西印度からヨーロッパに歸つた。ナポレオンはフェロルに入港した。ナポレオンの計劃は敗れた。

本社主催
將棋高段者對抗戰

飯塚氏一勝一回同二回目

先 ▲六段 飯塚勘一郎
後 △七段 渡邊東一

九	八	七	六	五	四	三	二	一	
香	桂	銀		金			桂	香	一
	王				金		飛		二
歩	歩		歩		歩	角			三
				歩				歩	四
歩		歩	銀		歩			歩	五
		歩	角	歩	金	歩	歩		六
歩	歩		金			銀	王	香	七
									八
香	桂	飛			金		桂		九

△渡邊七段持駒 歩
▲飯塚六段持駒 なし

中盤の力闘
下手九筋を占領

觀戰記 八段 金 易二郎

▲六八飛 △五五歩 ▲三七歩 △四四飛 ▲五六角 △三四飛 ▲八六角 △二四飛 ▲九五歩 △同歩 ▲同香 △九二歩 ▲九四歩 △同歩

（以下略）

下手六八飛回り、之は上手の注文であるがこの場合は仕方がない。ここで上手二三の歩を突くと上手三六歩の後に五五歩と突き上手三六歩同歩、五五銀、五七金（同金は同角で王手となり、一七金をすれば二五桂がある）五六歩と駒を加へられて惡いのである。

此處で下手は約三十分考慮して三四飛と回つた。これは既に下手に八歩を打たせて、一筋飛の役目を果たした以上、いつ迄も大事な飛車を閑地に置く必要はなくこれで三六歩突きの意味に活用を計らねばならぬ。

飯塚君はここで九分の考慮を擲ひ、何とよろしく九五歩と突いた上手同歩なら、九五香、同香、八五銀と香を取る手が有る。ここで下手は九筋に於て上手の九筋を押さへた。

下手三七歩打ちの後、上手九二歩打ち、同香、九三歩成、同桂打ち、同香成、同桂の如き手順は予想通りで、これは得であらう。

九四歩、九二歩打と端を詰めたのは常套の筋であるが、これで終盤戰の前とは云へ、相當平いに落ちたのは良い。

木村名人講評

下手三四飛として三筋の交換は手段の狙い所だが、六三銀引は惡い。ここは如何にも三五角と五六角の打ち込みを見越した手で、その後の角打ちなどを消したものである。かく指せば飛の一歩打ちが入るべきところである。

下手九五歩を同歩と歩み、角の利きを見せつつ八六角を上げるのは互角、上手の心理が窺はれた一局である。

小型の模擬都市で 交通道德を涵養

【シカゴ發同盟】オハイオ州のマンスフィールド市では、市の郊外に小型の模擬都市を作り四歳から六歳までの少年少女を集めては安全交通の規則を教へてゐる。この「安全都市」といふのは二十間四方の街で、テープで八呎幅の道路、四尺幅の歩道がつくつてある。二つのメーン・ストリートの交叉點には豆電氣の信號燈があり、「進め」「停まれ」「注意」の信號が出る様になつてゐる。

ここの街の模型の家々は、お店の役をする家があり、お玩具の自動車が二十五臺あつて、子供達はこれを操つて信號の命ずる通り運んだり停つたりして交通規則を覺え、町の子供はこれを見學して居る仕掛けとなつてゐる。この「安全都市」は二週間で卒業となるが、ここを卒業した子供で交通事故を起した子供は一人もないと言ふのが街の人々の自慢である。

國立劇場誕生か

情報局が帝劇を利用

演劇、映畫界と新體制樹立は各方面に積極的な工作が進められ政府が情報、宣傳啓發部門の統合機關として大情報局の設置で更にこれに拍車をかけてゐるが伊藤新情報部長が抱懐する演劇、映畫國策は遂に國立劇場設置案にまで昂揚されて文化國策の明朗譜を奏でようとする――政府では情報局總合として東寶總帥の帝劇を讓りうけるべく交渉してゐるが東寶側は重役會の結果これを貸與の形式で讓ることとなり九月の新國劇公演は十五日限り打上げることと決定した、情報部ではこれに鑑して劇場の活用方法を攻究して劇場はそのまま國立、演劇、映畫殿堂として使用すべく目下具體案を檢討中だといはれてゐる、右につき情報部では

「まだ決定的ではないが割合として使ふのでしたら帝劇附屬の東京會館もあるし、結局國立劇場として文化政策を行ふことになるかもしれぬ」

と語つてゐる、これに對して東寶本社では左の如く説明した

「政府へお貸しすることは決定的ですが劇場はあのまま使用することになるでせう、國立劇場案は小林さん（商相）の持論ですから實現するかと思ひます」

文部省第二回 推薦レコード

文部省の新制度により第二回推薦レコード（一部既報）は左の六曲が決定した

△五號今洲ふき子作詞福井文彦作曲波岡惣一郎演奏「興亜行進曲」福井文彦作曲橋本國彦編曲陸軍軍樂隊演奏「興亜」（ビクター）

今夜の放送

▲六・〇〇子供の時間「お話」私達の家族」橘本兼次他▲六・二五講演「雜誌文化の特性」小泉信三▲六・四〇五分方の音樂（レコード）▲七・〇〇國民歌謠「ミール・ローシング他▲七・〇〇子供の時間「注文の多い料理店」吉川▲七・三〇國民歌謠「時局談話」▲九・〇〇時局談話「戰局と本日の運命」▲九・四〇ニュース解説

日映 日本ニュース

【第十三號】△新日本へ興國的發足△軍部教練開始△日支國交安定を樹立△横濱部隊市街地下通過△國防献金△陸軍傷病兵慰問△愛國婦人會

映畫と演藝

■國際館 ☎三四〇 正午上映
1動物の冬越 午後零時〇分
2スパイは暗躍する 三時四分
3日本ニュース 九時〇分
4犯罪果因 四時三〇分

■タイゲキ ☎ 正午上映
1日本ニュース 午後零時〇分
2靴ふ女性
3物語 元
4愛の暴風 二時三分

■芳乃館 ☎二一時上映
1文化短篇 午後零時〇分
2花嫁の暗闇
3日本ニュース
4金毛狐 九時一〇分

■第二世界館 ☎ 正午上映
1武装せる市街 午後零時〇分
2ベンガルの虎
3祝に祈る（後篇）
4最後の駐屯兵

■新世界館 ☎ 正午上映
1パテー・ニュース 午後零時〇分
2短篇映畫
3こころ妻（後篇）
4怪盗三國誌（前篇）
怪盗三國誌（後篇）

■大世界館 ☎ 夜七時ヨリ
東京松竹少女歌劇團 晝夜二回
オリエ、津坂一行實演
全通し一本立興行

■公會堂
1パラマウント・ニュース 午後零時〇分
2水に殿へよ
3モロッコ
4アリ・ババ女の都へ行く

特別廣告

夕刊經濟欄
株價對策に 諸株反撥

【東京九日發同盟】休日前株價對策が論ぜられる事となつたため株價は俄然反撥歩調に轉じ九日の市場は賣物皆無の姿となり新東は百十二圓六十錢と五圓十錢方上放れて休日前の安値より早くも十二圓四十錢高となつた、その他の諸株も大新三圓九十錢高、鐘紡三圓高、同新二圓六十錢高、郵船一圓四十錢高、同新一圓四十錢高、三菱重工三圓高、日石二圓高、倉紡三圓七十錢高、帝人新二圓高、日魯四圓二十錢高等軒並引締り歩調を示した、今回の對策は實施方への公平主義を捨てて徹底的に空賣りを抑制した點に相當効果が期待されて居り又投資會社もいよいよ諸般の準備完了して活動を開始する事となつたから之と相俟つて目先一應灰汁抜け相場を除展する事は可能であらうと見られて居る

春蠶收繭高

【東京七日發同盟】農林省發表十五年春蠶收繭高左の如し

養蠶戸數	一、〇四三、六九〇戸
蠶種掃立數量	四三、六〇〇、六五〇瓦
收繭高總數量	四〇、一六九、九一三貫
價格	五〇〇、九六〇、二三二圓
内 白繭 數量	三九、一六九、〇五〇貫
同 價格	四八六、七〇〇、二六二圓
黄繭 數量	六〇、六七八、八四〇貫
同 價格	七七、五九〇、一〇圓
前年に比し 養蠶戸數	三二、三四四戸（九厘）減
蠶種掃立數量	一一三、一三〇瓦（五分五厘）減
收繭高 數量	八八七、六二三貫（一分）減
價格	七二、五八九、一六八圓（一割一分八厘）増

尚本年收繭高を最近三ケ年平均收繭高に比すれば

數量	一、〇三三、五九八貫（四厘）増
價格	一三二、〇五五、〇一三圓（七割九分二厘）増

である

商況（九日）

東京國債前場

	寄	引
甲五	一〇四、七〇	―
二十三ム	九八、七〇	―
米貨六年	三七四、〇〇	―

東京短期前場

同五年	三六〇、〇〇	―
新東	一一六、〇	一二〇、〇
大新	五九、〇	五九、四
鐘紡	一五二、九	一五二、九
新鐘	一九〇、九	一九〇、二
帝人新	九九、六	九九、〇
日産	一〇〇、〇	一〇一、〇
日魯	七〇四、六	七〇五、六
滿業	六七、一	六六、九
郵船	九〇、四	九〇、八
同新	七五、五	七五、三
ラサ	六七、六	六七、〇
日石	七六、〇	七六、〇
水産新	五五、五	五五、三
鐘實	七二、九	七二、九
日立	八七、九	八七、九
鋼管	七一、九	七一、九

東京長期前場

鐘新	一五〇、三	一五〇、三
日清紡	八七、〇	八七、〇
帝人	一〇四、〇	一〇四、〇
洋レ新	七八、五	七八、一
大東紡	四六、大	四六、大
東電	五九、三	五九、三
東京瓦斯	七〇、四	七〇、四
沖興	三〇、八	三〇、八
電化新	二四、五	二四、五
小倉鋼	六二、六	六二、六
日曹	六八、二	六八、二
滿業	六六、九	六六、九
東株	一二一、四	一二〇、八

大阪長期前場

	寄	引
大株	七八、八	七八、八
大新	五九、七	五九、七
東新	一二一、五	一二一、五
鐘紡	一五三、四	一五三、四
鐘新	九二、九	九二、九
帝人新	九〇、五	九〇、五
滿業	六七、六	六七、六
鹽糖新	三一、九	三一、九
沖興	三一、八	三一、八
商船	八七、三	八七、三
同新	七〇、三	七〇、三
郵船	八八、六	八八、六
同新	七二、一	七二、一
日魯新	三六、五	三六、五
日本國新	六八、九	六八、九
同新	五二、五	五二、五
日石	七三、五	七三、五

横濱生絲前場

	寄	引
九月限	一、四一二	一、四〇五

大阪棉花前場

	寄	引
九月限	六九、七五	―
十月限	六九、七五	―
十一月限	六九、七五	―

神戸爲替

十月限	一四、二	一四、一六
十一月限	一四、三	一四、二二
十二月限	一四、二〇	一四、二二
一月限	一四、二七	一四、二九
二月限	一四、三四	一四、二五

正金建値

對米（買）二三弗一六分七	（賣）二三弗四三分一五
對英（買）一志〇二片	（賣）一志〇二片二分一

上海爲替

對米	二三弗一六分七
對英	一志〇二片
現物賣	三片六四分二九
五弗三二分九	

同 軍票

賣値	七四圓四分三
買値	七五圓

島内現株相場

	拂込	中値
臺銀株	一〇〇、〇〇	一二二、〇〇
同新	二五、〇〇	三九、七〇
勸銀	五〇、〇〇	九一、〇〇
同新	一二、五〇	二六、八〇
三和銀	五〇、〇〇	七二、〇〇
同新	一二、五〇	三四、〇〇
同	二五、〇〇	一七、五〇
商工銀	五〇、〇〇	五六、〇〇
同新	一二、五〇	二〇、〇〇
同二新	三七、五〇	一五、五〇
彰化銀	五〇、〇〇	五三、五〇
同新	二五、〇〇	一二、五〇
華南銀	三七、五〇	三七、〇〇
貯蓄銀	一二、五〇	一八、五〇
大東信託	一二、五〇	一三、五〇
興信託	一二、五〇	一二、五〇
臺灣建物	五〇、〇〇	五四、〇〇
打狗土地	一五、〇〇	八六、〇〇
高雄地所	二〇、〇〇	二六、五〇
臺灣電力	五〇、〇〇	六二、五〇
同新	一二、五〇	六一、二〇
合同電氣	五〇、〇〇	一八、五〇
臺灣電燈	二五、〇〇	一〇五、〇〇
東部電氣	一二、五〇	三一、〇〇
臺灣瓦斯	三〇、〇〇	三七、五〇
臺灣製腦	一二、五〇	二四、五〇
臺南製麻	一二、五〇	三三、〇〇
臺灣煉瓦	二五、〇〇	二七、五〇
同新株	五〇、〇〇	三四、〇〇
臺灣軌道	二〇、〇〇	三二、二五
臺北鐵道	一二、五〇	二八、〇〇
新高軌道	二〇、〇〇	二〇、〇〇
基隆船渠	五〇、〇〇	五一、五〇
臺中輕鐵	四〇、〇〇	四〇、〇〇
高砂麥酒	五〇、〇〇	六五、〇〇
臺灣倉庫	二五、〇〇	三八、五〇
同新	五〇、〇〇	一九、〇〇
臺灣製鹽	三〇、〇〇	四三、五〇
臺灣製紙	五〇、〇〇	六九、〇〇
東光株式	三〇、〇〇	三二、〇〇
臺灣拓殖	五〇、〇〇	三五、〇〇
海南製粉	二〇、〇〇	二二、〇〇
日本拓殖	一二、五〇	二〇、五〇
臺灣青果	三七、五〇	四〇、〇〇
臺灣肥料	二五、〇〇	二八、〇〇
臺灣劇場	二〇、〇〇	六一、〇〇
同新	二〇、〇〇	二三、〇〇
臺灣鐵工	二〇、〇〇	五八、〇〇
臺陽鑛業	二五、〇〇	四一、五〇
同新	五〇、〇〇	五八、〇〇
臺灣炭業	一五、〇〇	一二、五〇
基隆炭鑛	二五、〇〇	三七、〇〇
臺中商事	五〇、〇〇	二八、〇〇
同新	二五、〇〇	二八、五〇
臺灣興業新	二七、五〇	四二、〇五
大正醤油	二二、五〇	二〇、〇〇
大成火災	一二、五〇	一一、五〇
合同鳳梨	五〇、〇〇	五六、〇〇

國際館へ 十一日封切 ジャン・バルジャン顔負けの大惡人 金語樓の 暗い無情

本舗 樋屋 小兒良藥 樋屋奇應丸 S4115
凋れる……幼兒の全身へ活を入れる
救急 治病 保健に 良藥の綜合的效果
過食や腹冷から胃腸を害したり、かんむし發熱、ヒキツケ等を起した場合等々に……服藥が早いほど良藥の効果もまた大です
賣價 十錢 三十錢 ……
本家 大阪大淵 樋屋奇應丸本舗 株式會社

治淋内服特效劑 ギ・ユ・サイド G-U-CIDE

らい病 ……

厚生省指定 消毒藥 デシン
惡疫豫防は銃後の使命
傳染病豫防消毒藥の専門はゴトーで御座います。
後藤は夙に品質本位で好評を博してゐます。
皆さんゴトー製と御指定を願ひます。
●製造種目●
デシン
クレゾール石鹸液
ホルマリン石鹸液
特製クレゾール石鹸液
特製キシレノール石鹸液
ABCデシンフエクトール
ABC特許乳劑
ミカドデシンフエクトール
△知名藥店に有ります
△デシン溶液サンプセン進呈 御一報願ひます
神戸市葺合區八雲通四丁目 株式會社 後藤デシン本舖

地球印 人人必備 萬人油
主治各症 頭痛 齒痛 耳痛 咽喉カタル 歯齦炎 鼻炎 肩ノコリ 腰部痛 腹痛 打撲傷 切傷 擦過傷 火傷 凍傷 虫刺傷 皮膚其他
製造元 木村製藥所

淋疾の化學療法はコ、マデ進歩した！ 1+4
P-AMINOBENZENESULPHONAMIDE + DI-[4-(4'-AMINOBENZENESULPHONAMIDE)-BENZENESULPHON]-UREA
ズルフオンアミドは進歩する 一基から二基へ・二基から四基へ・效果を増強し副作用を減じ眞に理想的な新らしきズルフオンアミド劑の出現！
四基化合體【ノイジロン】とは？
これは二基ズルフオンアミド二つを尿素によつて結合せしめることに成功したもので、それによつて効果を増強すると共に尿素によつて利尿作用を高め以て副作用の原因たる藥物の體内蓄積を僅少ならしめ眞に合理的治療効果を發現する
四基ズルフオンアミド「ノイジロン」の構造式
H_2N◯SO_2NH◯SO_2NH CO H_2N◯SO_2NH◯SO_2NH
アスタフイール ASTAPHYL の出現
こゝに於て特に慢性淋疾及び葡萄状球菌疾患に卓効ある二基化合體を強化せる四基化合體と急性淋疾並に連鎖状球菌疾患に關する限り著しい効果を發揮する一基化合體の各適量を合理的に配合し兩者の相乘作用により完璧な治療効果をあげると共に副作用を最少限ならしめた理想的な新ズルフオンアミド劑アスタフイールを完成し發賣するに到つた次第である
アスタフイール ASTAPHYL の組成
本品一錠中には四基化合體（ノイジロン）〇・一五瓦と一基化合體（スルフアミン）〇・一五瓦を含有する
アスタフイール ASTAPHYL の特長
利尿作用を有し副作用少なく治療効果迅く價格低廉なり
劃期的新化學療法劑 アスタフイール 錠 ASTAPHYL
【適應症】急性慢性淋疾・産褥熱・丹毒・中耳炎・敗血症・肺炎・盲腸炎・流行性感冒・化膿性外傷・歯槽膿漏・面皰・婦人科諸疾患等
【藥價低廉】三〇錠入 三圓五〇錢 六〇錠入 六圓
各地資生堂藥品にあり（但し滿洲を除く）
販賣元 東京銀座 資生堂
製造元 東京芝公園 同仁製藥株式會社

臺灣日日新報
本日夕刊共十二頁
發行兼編輯人 江口治作
發行所 臺北市榮町四丁目廿八番地 臺灣日日新報社

駐ソ大使に建川中將
外務第三次異動内定

【東京九日發同盟】外交の根本的刷新を企圖して外務陣營の建直しに乘出した松岡外相は既に大公使以下四十名に亘る第二次異動を發令したが更に今回第三次異動として左の如く内定を見たので近く發令を見ることになつた

駐ソ大使へ 陸軍中將 建川美次

駐土大使へ 特命全權公使 栗原正

歐亞局長へ 西春彦

特派公使としてソ聯へ出張を命ず

亞米利加局長へ 吉澤清次郎

駐カナダ公使へ

大使館參事官 阪本瑞男

歐亞局長へ(條約局第二課長心得が代理す)

公使館一等書記官 寺崎太郎

亞米利加局長へ

條約課長 鈴木九萬

駐エジプト公使へ 文書課長 増谷秀

駐フインランド公使へ 東亞局第一課長 田尻愛義

大使館參事官(南京)へ

調査部第一課長 重松宣雄

文書課長へ

大使館一等書記官 太田一郎

東亞局第一課長へ

人事課長 門脇季光

條約課長代理へ

(寫眞上は建川新駐ソ大使 下は栗原新駐土大使)

外務陣營の刷新

【東京九日發同盟】松岡外相の企圖する外交轉換の基礎工作たる外務陣營の刷新は着々實現し今回の第三次異動により建川駐ソ大使、栗原駐土大使、吉澤駐カナダ公使以下各内外に亘つて十數名の異動が内定し第一次、第二次と合せて外務人事の三分の一が整理された[illegible]

異動者略歷

建川新駐ソ大使

【東京九日發同盟】新駐ソ大使建川美次中將は新潟縣出身本年六十一歲、陸士十三期生で騎兵第五聯隊長、駐支公使館附武官、參謀本部第一部長同第二部長その他の要職に歷任昭和七年ジユネーブの軍縮會議に陸軍側全權委員隨員[illegible]

栗原新駐土大使

【東京九日發同盟】新駐トルコ大使栗原正氏は茨城縣出身本年五十一歲、大正四年東大法科卒業同年外交官及び領事官試驗に合格、領事官補を振出しに昭和二年ベルギー在勤一等書記官として[illegible]

西新駐ソ公使

【東京九日發同盟】新特派大使としてソ聯に出張を命ぜられた西新駐ソ公使は[illegible]

吉澤新加公使

【東京九日發同盟】新駐カナダ公使吉澤清次郎氏は[illegible]

阪本新歐亞局長

【東京九日發同盟】新歐亞局長阪本瑞男氏は東京府出身[illegible]

寺崎新米局長

【東京九日發同盟】新アメリカ局長寺崎太郎氏は東京府出身本年四十九歲大正十一年東大佛法科卒業[illegible]

鈴木新埃及公使

【東京九日發同盟】新エジプト公使鈴木九萬氏は[illegible]

昌谷新芬公使

【東京九日發同盟】新フインランド公使昌谷忠氏は東京府出身本年五十四歲[illegible]

田尻參事官

【東京九日發同盟】新南京大使館參事官田尻愛義氏は[illegible]

金鵄勳章を賜る
永久王殿下の御武勳

【東京九日發同盟】畏き邊りでは去る四日蒙疆にて作戰中御殉職遊ばされた北白川宮永久王殿下の御武勳を嘉せられ九日附を以て金鵄勳章を賜ふと發表あらせられ同日陸軍省より發表された

陸軍砲兵少佐大勳位 永久王

功四級 授金鵄勳章

津浦線東側に蟠踞の新四軍に作戰を開始
敵の根據地を攻略掃蕩

【江上〇〇にて九日發同盟】中支派遣軍九日午後四時發表=我軍は九月五日揚子江北岸津浦線東側地區に蟠踞せる新四軍に對する作戰を開始し九月七日までに敵の根據地たる[illegible]附近を攻略し引續き[illegible]附近を掃蕩中なり海軍部隊飛行部隊及び蘇北民衆軍部隊の一部は我と密接に協力しつつあり

[illegible]

陸の荒鷲が痛爆

【〇〇九日發同盟】陸の荒鷲小野部隊は八日地上部隊に呼應して高郵東北方四十粁興化附近の軍事諸施設及び揚州東北方四十粁泰縣東方に在る兵營工場を急襲、これを爆破、午前中に揚子江北方面の軍事施設に猛爆を加へ大打撃を與へた、同部隊の偵察によれば同方面の敵は[illegible]

僅か五日敵本據粉碎
新國軍部隊も參加協力

【南京九日發同盟】今次江北の戰鬪は新四軍の根據地の眞只中に一突入した我が鈴木、金澤、白鳥の諸部隊は五日行動開始[illegible]

準備會小委員會
九日首相官邸に開く

【東京九日發同盟】新體制準備會小委員會は九日午後一時より首相官邸に開催、近衞首相も特に出席し、末次、有馬、後藤、八田、井田、古野、岡崎、永井、小川、金光、岡田の各小委員並に富田書記官長、村瀬法制局長官以下各係官出席、まづ近衞首相より[illegible]

一、中核體と新體制促進協力會議との關係

一、總裁を總理大臣の兼任とするの可否

[illegible]

中野氏、首相を訪問

【東京九日發同盟】中野正剛氏は[illegible]

海軍部隊の活躍

【上海九日發同盟】支那方面艦隊報道部發表=一、我が海軍航空部隊は昨八日金華東方十一粁の地點において軍用倉庫五棟及び同倉庫附近に[illegible]

[illegible]

湖南、粵漢線を攻撃

【〇〇基地九日發同盟】〇〇基地中支海軍航空部隊發表=[illegible]

海南島の掃蕩戰
敵大隊長を捕虜に

【海口九日發同盟】[illegible]

倫敦全市火の海

【ベルリン九日發同盟】八日夜から九日朝にかけロンドン大空襲に參加した獨空軍の[illegible]

大都市ロンドンが猛火に包まれ炎上する光景は[illegible]

空の死鬪九時間
爆撃九日早曉迄繼續

【ロンドン九日發同盟】獨空軍の[illegible]

九時間に亙る空襲警報

【ロンドン九日發同盟】八日午後七時五十八分から開始されたロンドン空襲は九日未明にかけて間斷なく續き[illegible]

倫敦からの寫眞電送不可能

【ニューヨーク九日發同盟】[illegible]

諏訪丸無保障出港

【東京九日發同盟】[illegible]

進級發令

大塚主計中將と小林少將

【東京九日發同盟】[illegible]

陸軍主計少將 大塚
任陸軍主計中將(八月五日附)
敍從四位 陸軍步兵大佐 小林秋夫
任陸軍少將(七月二十一日附)
敍從四位

率先實踐運動

【東京九日發同盟】[illegible]

地方行政機構下部組織の整備
全國に部落會等設置

政治新體制に應じ

【東京九日發同盟】內務省では政治新體制に即應する地方行政機構の下部組織の整備について[illegible]

第一、目的

一、隣保團結の精神に基き市町村內住民を組織結合し萬民翼贊の本旨に則り地方共同の任務を遂行せしむること

二、國民の道德的錬成と精神的團結を圖るの基礎組織たらしむること

三、國策を汎く國民に透徹せしめ國政萬般の圓滑なる運用に資せしむること

四、國民經濟生活の地域的統制單位として統制經濟の運用と國民生活の安定上必要なる機能を發揮せしむること

第二、組織

一、部落會及町內會

[illegible]

二、隣保班

[illegible]

三、市町村常會

[illegible]

大藏省議

【東京九日發同盟】[illegible]

青木經濟顧問首相を訪問

【東京九日發同盟】[illegible]

滿洲國の農產物收穫豫想

【新京九日發同盟】[illegible]

時代が生んだ液體調味料
味の素
榮養 美味 經濟
鰹節も醬油も砂糖も不用 和洋支凡ゆる料理に好適
台灣總代理店 杉原產業株式會社
製造元 東邦食品工業株式會社

頭重 不眠 便秘 一掃の
頭腦明快はこれ!
マヅ大切な腦の血行を整え、眞の安眠と便通を快くして、速に疲勞毒素を下し、逆上、頭重を去りて常に頭腦を明快─健全ならしめ常用せば中風、卒中を豫防する
近代人必備の頭腦藥!
健腦丸
N.K─15

德用中古自轉車
國策順應中古改造靴
大腦總本店 名古屋市千種驛前

新發賣
ニキビのためにつくられた洗顏クリーム
ニキビは洗顏で治すのが一番です
モンココ洗顏クリーム

MARUZEN
日本のインキを代表する
丸善アテナインキ
文化戰車──アテナ
清鮮の色快調の流れ
大陸の山河を席卷!
ATHENA
高級で低廉な アテナ萬年筆

社説

獨は英の制壓作戰に愼重
當分米の不參戰を見透して

一

ドイツ及び伊太利の英國制壓戰が、着々その方向に進みつつある事は間違ひないが、曾ての如き電擊作戰が見られなくなつたことも亦否まれない事實である。これはドイツの敵として、波蘭、諾威、丁抹、和蘭、ベルギー、佛蘭西等の國防實力が割合に低く、脆く扱はれ得たからであつて、正面の敵として英國が浮び出るに及んで、流石は海に圍まれた世界强國の一として茲に英と獨伊とがガッチリと組みつき、地理的事情と相俟つて容易に獨伊の電擊作戰を許さぬといふ事情に立ち至つた譯であらう。即ち本年四月九日、ドイツが北歐諾威及び丁抹に對し電擊作戰を開始してから大體一ケ月でこれを片付け、五月十日からドイツは改めて白蘭兩國への進擊を開始し、四日目には和蘭を降伏させ、十九日には白耳義レオポルド三世の白軍に對する降伏命令となり、次いで英佛聯合軍をフランドルの大野戰で包圍殲滅し、六月十日イタリアの參戰に依て對佛攻勢を强化し、六月十四日にはドイツ軍のパリ入城といふ歷史的光景に接し十七日ペタン內閣の對獨降伏聲明に至つて、ドイツの歐洲大陸に於ける大戰果は一應段落がついた。

二

次に來るものは海を渡つて英本國を衝く作戰であるが、これは歐洲戰中に於ける最も困難な作戰の一つであつて、特に大事を執つてゐるヒトラー總統の用意周到振りと相まつて、獨伊の對英作戰は尙一部は空中戰の程度であり、一部は單に植民地の爭奪戰並に地中海上の小ぜり合ひに終始して、尙本格的の決戰段階には至つてゐない。然も此の期間が餘りに長く、最初の個々の取沙汰に比してドイツの作戰遲々として進まず、佛國の降伏後より今日まで早くも三ケ月に垂んとしてゐる。然も英國は一方外交政策に依て米國を引摺り、英米聯合若くは米國參戰の姿態をとつて獨伊を威嚇し中立國の動向を支配しようとしてゐる。この目的の爲めには殆ど手段を擇ばぬのみか、如何なる犧牲をも顧ず、又米國の欲するあらゆる獲物をも提供して飽くまで獨伊と決戰を續けんとする腹であり、英國の粘り强さと底力と米國を是非とも引入れんとする老獪性とについて改めて見直されつつある現狀だ。

三

然し斯う云つてゐる間にも、ドイツの英本土上陸作戰若くは其の他の意外なる新作戰が實施され、英本國の制壓がドイツに依て成就されるかも知れない。ヒトラー總統の[illegible]は、過去に於ける[illegible]に顯れて如何なる神業に出るか測り知られないが、一旦ドイツが本格的の作戰に出た以上、苟くも失敗なり誤算なり有つてはならぬので、注意の上にも注意を加へ、目下緊迫せる空中よりする制空權の確保に永く[illegible]するのは當然の作戰である。その上、いかに米國が英國を誘つても、今秋米國大統領選擧戰が終了する迄は、米國は參戰できないことをドイツは十分に認つてゐるので、それ迄の期間に於て餘りあせらず、最適の時機に於て對英本土の最後の決戰に入るものと觀測される。尙樞軸側は、英國に米國といふ味方があれば、獨伊側には極東に日本の在ることを密かに心强く含んで危懼せず、ヂリヂリと英國制壓の巨歩を進めてゐると觀るべきである。

燻ぶるバルカン
屢次の國境衝突事件
獨伊に依然後顧の憂

ドイツがヴェルサイユ體制の桎梏を斷ち切らんと立上つたものならば、同様の要目を見たバルカン諸國家にもそれが許されても良い。然し悲しい哉、之等小國は自力でこれを決行し得ない。其處に歷史的なドナウの悲劇、バルカンの宿命がある

今次歐洲戰の展開が先づ北歐に次いで白國そしてフランスへ向けられた際、一日として心の安まる時を持ち得なかつたバルカン諸國は確かに狂つとしたに違ひない。然もこの安堵とて一時的のものであつた。六月下旬突如赤軍によつて敢行されたベッサラビア、北部ブコヴィナ進駐は、從來獨伊ソ英四國勢力によつて四竦みの形にあつたバルカンの均衡に再び點火したのであつた

ソ聯が眼の前でルーマニアから失地を回復するのを見ては、如何に小國とは言へ、同じくルーマニアに對し失地回復の機を狙つてゐたハンガリー、ブルガリア兩國はその食指動くのを如何ともなし難かつた、當時對英攻擊に專心してゐる獨伊にとつてこれは確かに大きな後顧の憂ひであつた

獨伊にとつてソ聯の對羅進駐は是非ないとするも、洪、勃兩國の對羅要求によつて生ずるバルカン紛糾は、是非ともこれを抑壓せねばならない、此處にザルツブルグ會談が開催される事にあつたのである

ザルツブルグ會談

ザルツブルグ會談に先立つて、バルカンの紛糾を未然に防がんとする獨伊の企圖は、先づ六月二十八日ローマで開かれた獨伊羅勃ユーゴ各國代表の會談に於て表面化した、然し未だ解決の曙光は見られず、六月三十日、七月一日と相次いで洪羅國境、勃羅國境に於て國境警備兵の衝突事件が發生した

斯かるバルカン新事態の急迫は、實の被害國たるルーマニアに非常な衝動を與へ、一日ルーマニアは英佛により與へられてゐた獨立保障條約を廢棄する事により獨伊の意を迎へんとし、この氣運は遂に四日のタタレスコ內閣の總辭職にまで發展、親獨派として知られるギグルト氏による親獨內閣の誕生となつた

次いで獨伊は先づ失地回復の最も堅硬な主張國たるハンガリーのテレキー首相、チアーキー外相をミュンヘンに招き、獨伊兩國外相と之等首腦の會談が行はれた

このミュンヘン會談に於てハンガリーの意圖を聽取した獨伊兩國は、遂に七月二十六日ギグルト羅首相、マノイレスコ羅外相をザルツブルグに招き、茲にザルツブルグ會談が開催されたのである、二十六日のリッペントロップ、チアノ、マノイレスコ獨伊羅三國外相の會談に引續き、翌二十七日にはフイロフ勃首相、ポポフ勃外相もザルツブルグに集ひ、更に二十八日にはチソー・スロヴァキア大統領、ツカ首相も獨伊兩國外相と會談、獨伊兩國外相は茲に羅勃スロヴァキア三國代表と個別的な會談を完了したのであつた

このザルツブルグ會談を計畫した獨伊の肚は、決して單なるバルカン諸國の失地回復問題の解決のみにあるのではない、其處には最近に於て英國と手を握つて羅洪勃三國抱込み工作を企て、バルカン及び近東に確固たる根を張らうとするソ聯の動向の先手を打ち、これによりソ聯に一種の無言の警告を發し、同時に之等三國に對し獨自の行動を戒めるべき釘を打つて置くといふ苦肉の策がある事を見逃してはならない

洪羅直接交涉紛糾

一時獨伊のこの工作は成功するかに見られた、ザルツブルグ會談に於ける獨伊の斷乎とした態度によつて、ルーマニアはブルガリア、ハンガリー兩國に對し、それぞれ直接交渉を行ひ問題を解決する事となつた

然し領土割讓といふ問題は被害國にとつてはさう簡單に諦めきれるものではない、依然ルーマニアの國論は沸騰、これを反映して七月三十日マノイレスコ羅外相は兩國の對羅要求を「一定限界」內に抑止するためには武力行使をも辭せずと强硬聲明を發して世界を瞠目せしめた

元來、七月十日のミュンヘン會談に於てなしたハンガリーの要求と、ザルツブルグに於てルーマニアが獨伊に提示した讓歩案との間には、相當な開きがあつたのである

卽ちハンガリーはトランシルヴァニア全部を要求したものである、同地方人口五百萬の內ハンガリー人は僅百五十萬、ドイツ人五十萬、他の三百萬はルーマニア人なのであつて、ルーマニア側に言はせれば、同地方全部の割讓は決して正常な解決法でないと言ふにあるのである

斯かる關係にあるため、南ドブルジア問題を[illegible]とする勃羅兩國のクライオヴァ（ドブルジア地方）會談は比較的順調に進捗し八月六日には[illegible]まで漕ぎつけたに反して洪羅兩國の直接交渉は全く暗礁に乘上げた觀を呈したのである

卽ち八月十六日ドナウ河畔[illegible]附近のツルヌセヴェリンで開かれた洪羅兩國直接交渉は劈頭より紛糾、ポップ羅國代表は翌日ブカレストに歸つて政府首腦と協議のため歸國して了つたのであつた

翌いで第二次會談が十九日開かれたが、第一次會談に於ける[illegible]河以北一萬三千平方粁の割讓要求に對するルーマニア側の要求は[illegible]には一切觸れず、先づ住民交換を[illegible]とした、從つて二十三日の第三次會談では遂に決裂の一步手前迄來て一應會談は不可能となつて了つた

諾威ナルヴィクから獨海軍の一部が凱旋

フィンランド再建の途へ　抗戰數ケ月後その强敵に屈したりとはいへ、フィンランド軍は其の後[illegible]を誇り滔々と再建の途に進んでゐる【寫眞はヘルシンキに於ける殿役將士慰靈祭に出席のマンネルハイム陸軍總司令官】

舊羅馬尼領
獨人引揚げ協定

【東京特電】（ベルリン發）過般ソ聯が併合したベッサラビア及び北ブコヴィナ地方のドイツ少數民族引揚に關する獨ソ兩國政府間の交渉はその後順調に進捗、二十九日兩國間に協定調印を了した、問題解決の方式は昨秋十一月ポーランド分割後のソ聯占領地域からのドイツ人引揚げの際と略同一のもので、約十一萬五千の之等ドイツ人の本國移住は九月上旬から開始され十一月十五日までに完了することとなつてゐる、而して之等ドイツ人の財産は獨ソ双方より選定員を派してその價格を決定した上その總額に相當する物資をソ聯よりドイツ側に送り、同時に個々の財産所有者はドイツ政府より補償を受ける筈である

錦州に液化工場

【東京特電】（新京發）滿洲合成燃料會社ではフイッシャー法による東洋最大の液化工場たる錦州工場の完成を急いでゐるが、試驗工場ともいふべき三井鑛山、三池鑛業所石油合成工場は本年五月末運轉に成功し其の後非常な好成績を示してゐるので、三井鑛山から[illegible]後の液化工場の完成に[illegible]、三池工場建設工事に指導者として努力した三池鑛業所[illegible]を錦州工場の建設に當らしめる爲め[illegible]派遣の斡旋を[illegible]することに決定した

日滿國民組織を連繫
協和會の見解

【東京特電】（新京四日發）日本の新體制の發足を協和會は多大の關心を以て注視してゐるが中央本部では次の如き態度を持してゐる　日本の國民組織が明確になつた時それと協和會との人事の交流は必要であり、それで度懸けることを理想とする、又國民組織相互としての結合に關しては協和會に於て日本の[illegible]と[illegible]の運動[illegible]化して日本の國民組織との連繫、結合を期すべしとの意見があり特に日滿兩國の一體化は國民組織が有機的に結合される必要をもつてゐるので日本の國民組織が[illegible]して何等かの形によつて具現されるのが望ましい

對日公使派遣は英外交强化
濠洲首相聲明

【東京特電】（ニューヨーク發）ニューヨーク・タイムス紙メルボルン特電に依れば一部外國方面で濠洲の新對日公使派遣は同國の對英國依存關係の弱化の現はれと解されてゐるが濠洲首相メンチス氏は之を反駁し左の如く言明した

濠洲と英本國との關係は弱化どころか愈々强化されてゐる、濠洲が外交使節を海外に派遣するのも英帝國外交力を强化せんとするに外ならない

勃國の要求を
希土兩國は憂慮

【東京特電】（イスタンブール三日發）ブルガリアの首府ソフィアよりの情報に依れば最近ギリシヤ政府はトルコ政府に對し「若しギリシヤが他の第三國の攻擊を受けた場合トルコは如何なる態度を採るか」と更めて正式照會せる旨報道した、これに對するトルコ政府の回答は未だ不明であるが傳聞するにギリシヤ駐在アカヤエン公使を通じ「トルコは凡ゆる事態に對する準備を完了した」旨回答したと云はれる、「ガトルコ政府は最近日來特に東トラキア、シリア國境方面の守備を强化しつつあるが、土、希兩國とも東地中海の戰況進展に神經を尖らしブルガリアが希領東トラキアの返還要求を提出する可能性ありと見て兩國の緊密な[illegible]を[illegible]して國防の警備を嚴行すると決定した

英國兒童避難船の
派遣を獨は不快視

【東京特電】（ベルリン發）米國政府が昨八日英國兒童の米國への避難のため米國船の英國派遣を許可したことはドイツ側から極めて不快視されてゐるが右につき九日獨官邊筋は米國が英國兒童を米國に避難させるため自國船舶を交戰國域內に派遣することは勝手だが英國本土の周圍には機雷が敷設されてゐるのであつて而も之等機雷は相當に物を云ふだらうことを忘れてはならないと語つた

海洋と臺灣（二）
一等當選　田　醜男

然らば此の我が南方臨海の諸島たる南洋諸島とは如何なる土地で我が國とどのやうな關係にあるかといふに、南部亞細亞の地圖を一瞥すればわかるやうに赤道を中心とし北緯二十度前後から南緯十度前後の間に散在する一群の島嶼で、蘭領東印度諸島卽ちジャワ、スマトラ、ボルネオ、セレベス、ニューギニヤ、濠洲、或はヒリッピン諸島並に英領ボルネオ、マレー半島等からなつてゐる　氣候は全く熱帶に屬し、高溫多濕であるが所謂ところのオーシヤンウインドの恩惠により、酷熱な低地を除く外、氣候は概して良好で恰も我が夏日のやうにスコールが降り、臺灣附近よりも凌ぎよい位である

豐饒な熱帶の天惠に富み世界の一大寶庫の觀がある。ジャバの甘蔗、米、珈琲、規那、茶及びコプラ、スマトラの石油、錫、ボルネオの石油、金、石炭、珈琲、煙草、ヒリッピンの砂糖、マニラ麻、甘蔗、ゴム、コプラ、金、石油、マレーのゴム、錫等の所謂熱帶資源が無盡藏に包藏されてゐるのである　從つて列國の占める經濟的位置は極めて重大で、特に全世界產額の九割以上を占めるゴム、七割を占める錫等の南洋特產物を缺いた場合には世界の國防資源が片輪になるといつても過言ではない

住民の大部分は馬來人種即ちインドネシア族で、文化の程度は低く國家を形成してゐない。他には支那華僑が先に來て經濟上に大きな地歩を占めてゐる。また小數の和蘭人、英人、米人、獨逸人、日本人などが住んでゐる

さて然らば日本と此等諸島との利害關係は如何であるかその前に吾人は世界列强の此の方面に有する經濟關係を一瞥しておかなければならない。前にも述べた通り南太平洋の大部分は英、米、佛、蘭等歐米列强の屬領又は植民地であつて、之等の屬領又は植民地は各本國にとつて重要な經濟的、軍事的發展の基地となつてゐる。而してこれ等列强の中最も大きな利害關係を有してゐる國はイギリスである、イギリスは東のカナダから南オーストラリヤ、ニュージランド、ボルネオを經て西方は英領インド、マレー、香港に至る膨大な領土を有つてゐる、從つて經濟上の關係に於ても又政治上の關係に於てもイギリスの有つ勢力は正に驚歎的である　その支配權は自己の領土內のみでなく、蘭領東印度、泰國、南支那等他國の領土にも及んで居る、又イギリスの極東勢力と印度との關係を見るときに印度を守るためには西に於てスエズ、東に於てマラッカを確保する必要があり、そのマラッカを確保するためには此の南太平洋の各地が重大なる役割をもつてゐる。特に蘭領東印度は英領マレーとオーストラリアを結ぶ線上にあり最も重要なる地位にある、次に亞米利加合衆國は本國が直接太平洋に面するから、日本と同様に他の列强と異つた特殊の關心をもつてゐる、だが合衆國のそれはゴム、錫等の熱帶資源を除いては經濟的に殆ど[illegible]はなく、卽ち極東の勢力日本に對してその力の南洋地方に伸張することを欲しない必要を感じてゐる、合衆國の極東政策は常に日本に對する國防政策の問題として考へられる　そのためにはハワイ、グアム、フイリッピン等の自國領土を連ねる線上で軍艦の根據地たらしめ、此方面より東洋及び將來に於る新市場たる支那大陸に働きかけ、何等かの權益を確保しようと欲してゐる、從つて支那大陸に於ても日本の[illegible]を阻止せんとして[illegible]占領支配を排し、優先的地位を奪はんとする必要を感じて居るのである

和蘭は本國に數十倍する蘭領東印度を擁してその經濟的價値に依り大いに潤つて居るが、本國は世界の經濟活動に大なる力を發し得ない狀態にあつたので、蘭印の防衞に就ても他の列强の力に頼らざるを得ないといふが實情であつた。從つて英米資本は之を介して此處に進出したのである、殊にこの今次歐洲戰爭の推移によつて獨逸の勢力下に踏み躙られるに至ると、この將來は俄に計り難いものとなり列强の角逐場として國際的に[illegible]な存在たらんとしてゐる。此佛領區西は佛領印度支那を擁して南支那接壤[illegible]を[illegible]として[illegible]、ソ聯も北太平洋の出口から、又ゐはくは印度を突破せんとして虎視眈々としてゐる。又今後は獨逸の進出が豫想されてゐる

日本は太平洋を挾んで米國と對立し、太平洋の前向に就ては常に重大なる關心を有して居る。且つ南洋諸島に對しては貿易上、國防上又は政治上他の列强とは異つた特殊の關係をもつてゐる。それ故にこそ歐洲の戰火は日本に不利なる狀態に於て蘭領東印度には及ぼさせないといふことを聲明するのである

蘭印の全貿易に對する我が比率に於ては英國の一三・五％、米の一二・五％に對し日本は僅に一％に過ぎないけれども貿易の上に於ては日本は蘭印の[illegible]を凌駕して居る　主なる輸出品は綿織物、メリヤス製品、人絹製品、硝子製品、セメント製品、玩具及び雜貨、自轉車、同部分品等で纖維製品は七七・五九％に及んで居る。將來は更に重工業製品の輸出も企てられねばならない　輸入品は錫、護謨、羊毛、皮革、鑛油等であるが、[illegible]を受けて輸出入共に蘭印は日本に對する依存度を增加してゐるし、特に我方としては米國よりの物資輸入が[illegible]加へつつある今日で[illegible]である、されば之南太平洋諸島が南方の生命線といはれるのである。最近は世界的に廣大な自國本位の自給自足經濟ブロックを建設せんとする傾向が日と共に强化してゐる。日本もその計畫のもとに日滿支三國ブロックの[illegible]が高い。しかし此の構想の中に南洋が含まれて居ないならば、その經濟ブロックは意味を為さないといひ得る、大陸政策も南方政策も今日では一であつて分離すべきものではない

東亞企業株式會社
臺北市末廣町一ノ二
電話二〇八八八番　振替臺灣一九一八〇番
營業部　土地建物賣買管理　物品賣買　電話賣買管理　商品券債券賣買　金融仲介　內外各種貿易
企業部　土地開拓　建築　有利事業投資
代理部　火災保險　生命保險　委託販賣

グリコヤサンナラ　ヒトリデイケルヨ

迎產婦人科病院
產科　婦人科　ラヂウム科　レントゲン科
醫學博士　迎諧
夜間入院隨時
台北市御成町五丁目十七番地　電話七七三一・八二三二四（六六五三（自宅））

債權申出公告
[illegible]
臺灣結核豫防協會　清算人理事　[illegible]

[illegible]

大阪商船 出帆
[illegible]

大連汽船 出帆
北安丸　九月二十日　正午
西安丸　九月十二日　正午
[illegible]

日本郵船 出帆
[illegible]

東亞海運 出帆
[illegible]

辰馬汽船 出帆
[illegible]

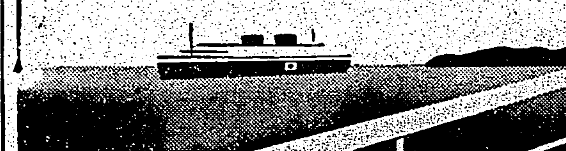

銘酒　白鹿

皮膚科　泌尿器科　性病科
三能丸醫院
大和町二丁目角
電話[illegible]

齒科　澁谷齒科醫院
台北市新起町ノ二
自午前九時至午後九時
電話二八八九番

デルビーは慢性胃腸藥

阿野金庫
絶對安全保管は　この金庫に限る
台北　長谷川商行

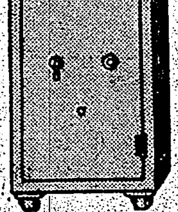

電氣時計
眼鏡
時計は鎌野
電話二八二一・二九三七番
台北栄町
鎌野時計舖

腸疾患に
ラクトスターゼ
三共 SANKYO
純良藥品の商標

ラクトスターゼの本質
生活乳酸菌　腸中に於て强力なる乳酸と乳酸菌酵素を產出せしめ、腸內の腐敗、ガス醱酵を營む有害細菌を撲滅し、同時に適當の刺戟を與ふ
乳酸菌酵素　乳酸の產出する乳酸菌酵素を已に製品中に含有す
ラクトフラビン　ビタミンB2にして發育促進性ビタミンと稱せらる
協同作用
腸カタル（急性慢性）　異常醱酵性下痢　腐敗醱酵性下痢
腸消化不良　乳兒綠便その他腸疾患一般

東京市日本橋區室町　三共株式會社　出張所　臺北市表町一丁目
001.S.009

下痢に
アドソルビン
胃及び腸管內の異常有害物質、細菌毒素及び過剩の水分或は粘液の吸着除去に效果があり、吸着力强く、胃消化障碍なく、便硬化、可塑性のない理想的吸着療法劑である。
胃腸カタル、赤痢、腸チフス、
食餌中毒、腸結核。

ガソリン消費規正 更に强化を斷行か

燃料當局が新體制再認識を强調

【大阪支局特信】燃料局が現下の燃料に鑑みてガソリン消費規正の一段と强化政策を斷行すると共に不要不急並に奢侈面に使用される自動車に對しては徹底的な使用制限に乘り出すことゝなつたとの報は交通業界に依然一大センセーションを卷起すに至つたが、最近に至つては關西において燃料當局の斯る强硬方針を反映してか、大阪府當局が統制會社と稱する大交を除く他社、殊に相互タクシー等に九月分ガソリン配給量を從前に比して相當削減したために業者は大恐慌を來し、斯る傾向は十月に入つて一段と强化され遂にはタクシー、ハイヤー等に對するガソリンの配給が禁止されるのではないかとの不安にかられてゐるが燃料局ではこれに對し大要左の如き見解を表明、今後行はんとする方針の内容を示唆すると共に業者の自覺と今後に對すべき覺悟を促すところがあつた

燃料當局談　燃料局では現下の情勢に即應すべき燃料政策を樹立し燃料の確保に遺憾なきを期するため從來のガソリン消費規正方針に再檢討を加へつゝあるので近く新方針に基いて消費規正を斷行する考へである、しかしガソリンの確保を圖るためには簡單に一率割の配給量を規正强化するのみでは十分その目的は達し得られないのでタクシー、ハイヤー業者等の企業合同乃至は事業合同を行はしめ交通事業の合理化を圖ることによつて消費規正の徹底を期するほか不要不急方面並に奢侈方面に使用される自動車に對してはガソリンの配給を禁止して使用を制限する方針である、從つて今後當局の意圖するタクシー、ハイヤー事業等の企業合同、事業合同に參加しない業者に對してはガソリンの配給が停止されることも實現しよう、それは新體制に協力しない業者自身の罪である、最近大阪府では大交を除くほか相互タクシー等に對してガソリンの配給量を二割方削減したといふ報告が業者よりもたらされてゐるが、[illegible]

起債市場への 預金部進出積極化

[illegible]

地方金融新體制

一縣農、商二銀行主義で

銀行法商法の改正にも着手

[illegible]

農家の經營面積 一戸當り一町三反

農林省の調査成る

[illegible]

品目別にみた 八月本島貿易

[illegible]

急速に增加する 工業小組合の設立

[illegible]

愈よ創立さる 南日本汽船

先づ臺灣沿岸航路から

[illegible]

臺灣食糧品貿易組合

九日創立、組合長は三井

[illegible]

生絲買上値据置

[illegible]

鮮銀拂込徴收

[illegible]

臺電の新規社債

二千萬圓募集

[illegible]

麻袋組合主事更迭

[illegible]

内外商況（九日）

株式 賣玉整理に猛騰

兜町前場況

[illegible]

兜町後場況

[illegible]

東京短期後場

[illegible]

東京長期後場

[illegible]

大阪長期後場

[illegible]

大阪短期後場

[illegible]

《北濱展望》

[illegible]

絲況

大阪棉花後場

[illegible]

橫濱生絲後場

[illegible]

財界株界

[illegible]

東西南北

[illegible]

結核
二號　結核性疾患一般
發賣元　東京製藥株式會社
村松商行
ツベルキール

新青年 十月號
航空新世紀座談會
魔境小説 死の番卒 小栗虫太郎
河内の暗道
狙ふ男
黄金の没落
伸びるソ聯
最近世相の思想
新秋讀物傑作滿載
品川砲台 山手樹一郎
價八十錢（送料四錢）
博文館

帝國大學化學實驗室で研究完成した白毛赤毛染
ちかごろの赤毛染
ナゴン
製法專賣特許　粉末一品式で衛生無毒
納言

プルース
白粉下しなに膝の力が化粧が出來る
今迄のエリ化粧を……プルースに代へて見ました。白粉下がいらなくてノビが素晴らしくて……簡單に、經濟的に、清楚な衿化粧が出來て、喜んで居ります
高級チタニウム主剤・整肌ホルモン配合

牡丹崩れず (192)

竹田敏彦作 岩田専太郎畫

恩讐(二)

「ただ今……」

青山五丁目の患者の家を出て、看護婦會へ寄り、無診の報告を濟ませた明子は、四五日歸らない大山の宅へ、大急ぎで歸つて來た。

「あら、お歸り……」

ちやうど日曜日で、母の邦子は家に居り、ひとりで、寂しいお晝の食事を濟ましたところだつた。

明子は茶の間へ飛込むなり、

「患者さんのお宅でお心付けをいただきましたから、明治製菓でお母様のお好きなシュークリームを買つてまゐりましたわよ」

「それは濟みません……さあ、お茶でも、淹れませうかね。でも、お晝はまだでせう」

「ええ、久し振りにお母様と、一緒に頂かうと思つて歸りましたの。でも、少し遲かつたから、もうお濟みでせう」

「まあ、いけなかつたわね。いま濟ましたとこよ。ちやうど御飯にしてあげますわ」

明子は去年の春に、看護婦の資格を得て、邦子の知り合である、附近の看護婦會に入つてゐた。

「患者さんは、すつかり快くおなりになつて？」

「ええ、八つばかりのお子様のお風邪ですのよ。でも、去年お母さまがなくなりになつて、お父さんだけなんですから、御心配なすつて、附添をお呼びになつたんですの。今朝はもうケロリとしていらつしやいますけど、二日間はそれでも夜分になりますと、八度から下らないんでせう。隨分心配しましたけれど、お子様は快くなると、まるで嘘みたいですわ」

「それは御苦勞様だつたわね」

邦子は勞るやうに言つたが、

「同じ片親でも、お母さんが亡くなつて、お父さんだけの方は、見てゐてもお氣の毒ね。そこへ行くと私なんかお母さんがゐてくださつたので、幸福だつたと思ひますわ」

明子がしみじみ感謝するやうに言つた時だ。

ガラリと格子が開いて、

「江島さん、看護婦會から、すぐいらつしやるやうにお電話ですよ」

角のお米屋の小婢が知らせて來た。

「あら、御飯濟みません……」

「まあ、ゆつくりするひまもないのね」

邦子は、明子の多忙を憐ふやうに言つたが、

「結構ですわ。私お仕事の忙しいのは、ちよつとも苦勞だとは思ひません。お母さんのお若い時のことを思つたら、私なんか呑氣過ぎるくらゐですわ」

「まだ、夜分は寒いから無理しないでね」

「ええ、それは、十分注意してゐますわ」

明子は、後の御飯を掻き込むやうにして、早々仕度を整へ、再び出てきたばかりの會へ急いだ。

會は、青谷の裏から青山の方へ上る坂道の途中だつた。

「濟みません、折返しまう返しで……」

四十過ぎの會長さんは、明子を迎へると、

「原宿の松永病院ですの。すぐ行つて上げていただきたいの」

「承知いたしました……」

明子は、黯く新芽の光りはじめた參宮通りをバスで急いで、松永病院へ入つていつた。

「患者さんは腹炎で、少し熱が折れるけれど」

かう言つて、看護婦の婦長さんが案内したのは、三階の特等室だつたが、明子は病室の入口まで行つて、そこに懸けられた患者の名前を見ると、

「あ……」

思はず驚きの聲を呑んだ。

學藝

生活の歡び (上)

上森 曉

以前、私が雜誌記者をしてゐた時、高圓寺に三木清氏を訪ねたことがあつた。暑い日で汗を拭き拭き訪ねてゆき、應接室に通されると、大きな氷の柱が、バケツかなにかの中に立ててあつた。如何にも三木氏らしく瀟洒な感じで微笑ましかつた。氷に近く椅子を引き寄せながら、用件について話をしたが、人を訪ねてストーヴのそばで手をあぶりながら話をした經驗はあるが、氷で手をあぶり(？)ながら話をしたのは、これが初めてだつた。

私は、夏になると、時々それを思ひ出した。三木家の眞似をして、氷を買つて來て部屋のまん中に据ゑ、冷たい空氣を起すかたはら、咽喉が渇けば、臨時氷をかいて食べることを一度やつてみたいと思つてゐた。

それが、今年になつて、やつと實現することとなつたのである。

或る日、うちの男の子が近所の女の子と一緒に、氷を買ひに行くと言ひ出したのである。丁度好い機會だと思つたので、風呂敷と金とを持たせてやると、パンツは水びたし、下駄の鼻緒など切つてしまひ、やつとのことで一貫の氷を提げて歸つて來た。

早速かいて食べたあと、部屋のまん中に置いた。しかし、多勢が一貫くらゐの氷塊では、冷氣が浮動するはずはない。少くとも三貫はなくてはなるまい。それでも氷塊に顔を近づけて痺れるやうな冷たさを吸つてみたり、手で撫でてみたりした揚げ句、その小さな氷の柱を部屋のまん中に立ててみると寂しい氣持がするのであつた。たとへ僅かでも涼しくなくとも、部屋のなかに氷があると思ふだけで、なんだか涼しいやうな氣持がするのである。

その頃、私は堀辰雄氏の「雉子日記」といふ隨筆集を讀んでゐた。輕井澤のコテエジで獨り淋しく暮す生活を書いたものだが、そこには生活の靜かな歡びが滲み出てゐて、愉しい思ひをしたと同時に、自分達が不斷如何におろそかな生活をしてゐるかを反省させられた。私はこの本を讀んでから、自分の日常生活には、まだまだ見つけ出すべき新しい歡びのあるのに氣がついた。

堀氏が輕井澤の町へ出て、夫人と二人分の巴旦杏を買つてかへるところを讀むと、私も阿佐ケ谷の驛通りへ出て、巴旦杏を買つて來たくて仕樣がなかつた。私が妹に向つて「巴旦杏が食ひたいなア」といつたのは、そのためであつた。すると妹が買ひ出しに行つた序に巴旦杏を買つて來た。

が、押入のなかから、古びた電氣スタンドを取り出したのも、その本の影響であつた。兩三年使つてゐたが、三年使つたことがなかつたけれども、埃をはたいて机の上に据ゑた。夜になると、その古風なスタンドに灯をともし、その灯の下で本を讀んだり原稿を書いたりすると、いつもよりずつと身が入つた。生活に新しい色合ひが出たのだ。

また或る日、今度は押入の一番奥から、壞れた甲板椅子を取り出した。もう二度と使ふことはあるまいと思つて打ちやつてあつたが、釘をぶつけて修繕してみると十分使へるのだ。子供達は喜んだ。私も仕事のあとの疲れを醫すために、時々横になる。そして孔雀草だとか鳳仙花だとか、庭の草花の上に暫し眼を休めるのである。これも、堀氏及び堀氏が傾倒する詩人リルケの生活の影響のやうである。

——筆者は小說家

新風舊雨

▼詩人と云つていいか、愛國者といつていいかわからぬやうな萩原朔太郎といふおぢさんは、氣が向くと朝五時から歩き出して夕べの七時頃まで歩き通すといふ古風なもので、ゆかたがけで下駄を履いて市中をブラブラ歩くのではかつての川端康成に劣らないさうだ

▼その問御飯はどうしてですかと問へば、萩原さん曰く「ショウウインドウの陳列品の見本なんかを見て歩いてゐると自然に食欲がなくなりますネ、僕は大抵一食か或ひは二食にしてね、然し、氣が向けば三食、四食の時もある氣分本位だ」といふのだ

▼それをきいてゐた詩人三好達治が「困りますネ、さう不規則で節米の見當がつかんでせう」といへば、萩原氏悠然とあごをしやくつて「さうでもない、このごろは節米を考へて一食或は二食にして努めてメシ時にあの醜惡な陳列品のウインドウをのぞいて廻るのだ」と

▼さて、萩原式節米法はインテリ一般に實施さるべき價値ありやなしや問題である

水郷めぐり (下)

尾崎一雄

一夜中宿の戸障子を揺すぶつてゐた風は、翌朝もなほ止まず、土浦行の船が出るかどうかと女中が氣にしてゐた。鹿島、土浦間の定期で霞ケ浦を抜け土浦へ出るといふ私どもの豫定だつたが、風は強かつたが、鹿島から船がやつて來た。が、それは「あやめ丸」と云ふやうな遊覧船ではなく、貨物船だつた。客が少ない時は、貨物の添へ物として客を乗せるのである。

長さ十米位の發動機船だつた。速力は遲くも速くもなく、兩岸の眺めをキョロキョロ見ながら行くには丁度好かつた。

船は所々に留まつて、少しばかりの客と多くの荷物とを乗せたり降ろしたり、やがて霞ケ浦に入つた。

浦に入ると、急に波が荒くなつた。強風が廣い湖面を吹き荒らし湖とは思へぬやうな波を立てる。私が船に弱いことを知つてゐる同行の三人は、始めは冷かし半分でゐたが、浮島邊にさしかかつた頃は、本氣で私の様子に注意し出した。

しかし、私は平氣だつた。船に乗つてこんなに揺られたのは始めての經驗だが、その割に何でもなかつた。

「さう心配さうな顔で見なくてもいいよ。この調子なら、大島や三宅島へも行けさうだよ」

手摺して凭つてゐると投げ出されるから、私は船側のデスリにしつかりとつかまつて、そんなことを云つた。船に自信が無いため、大島へ行かう、三宅島はどうだと誘はれながら、いつも二の足を踏んでゐる私だつた。

「太平洋も霞ケ浦と一緒にされちや叶はない」

誰かが云ひ、皆どつと笑つた。

浦には鵜が居て、船が近づくにつれ群をなして飛び立つた。

「鵜は何を獲るんだらう、ここには何が居るんだらう」

「鯉、鮒、うなぎ、どぜう……そんなものかしら」

そんなことから、潮來の宿の生け簀でみた妙な魚の話が出た。川つぷちに設けられたその生け簀には鯉と、もう一つ變なのが居た。頭の恰好から形から、まるで蛇そつくりで、私は氣味が悪いと思つた。女中に訊ねると、小貝川の方で獲れるのださうだ。

「あんな變な魚がどんどんふえて來て困つてゐるうち水田で川に逃げ、それが殖えふえて、今ではこの邊で澤山獲れる。變なものを持つて來た先生だと言つてゐる」——さう女中が云つた。魚の名前をきいたら「カモチンです」と答へた。

食法は、焼いたのテンプラだのにするとの話だつた(ところで文藝春秋八月號の「鰐」の欄に、これが朝鮮から來たカムルチーと云ふ魚として紹介されてゐる。土地の人の云ふ所とどちらが正確か私は知らない)

「朝鮮にしろ支那にしろ、生活力の強い奴らしいね、魚だつて日本へ行つてどんどん殖えるだらう。日本の魚より生活力は強いだらう、何だか氣ヤアな氣がする」

やがて、三時間半の航程で船は土浦に着いた。あとは汽車で上野へ。

濠洲文學の展望

一九四〇年の五月十四日イングリッシュ・スピーキング・ユニオンでロード・ロジアンは演説をしてイギリス自治領の文學的貢獻に觸れるところがあつた。オーストラリアについて彼は「オーストラリアから我々はアダム・リンドセイ・ゴアドンと偉大なる騎手の系譜らしいものを有してゐる」といつた。

アダム・リンドセイ・ゴアドンは疑ひなくロード・ロジアンの讚辭に値するものであるが、彼はオーストラリアの主な文學的な影響である。七十年前メランコリア、飲酒、財政的逼迫の犠牲となつて自殺を遂げた。彼の作はその當時非常に人氣があり、どんな騎手でもロングフエローの小品がアメリカ人にとつて親しまれてゐるやうに親しまれてゐる。だが彼はオーストラリアの最大の詩人とはいはれない。ゴアドンは安易なエモーショナリズム、素朴な行動に訴へる詩語を結びつけた韻文、聲韻的な物語、覺え易いリズムに訴へる才能を持つてゐた。それの詩の中の幾にオーストラリア的な要素は發見するのに極めて難いのである。

それはオーストラリアの詩歌に自己を歌唱させなかつた非常なイギリスの旅遊者の詩である。オーストラリアの批評家たちはゴアドンのうちに位置を占めてゐる。今日オーストラリアの批評家たちが今日誇りを抱いてゐるオーストラリアの詩人たちは次のやうな連中である。ブレナン(一八七〇—一九三二)バーナード・オードウド(一八六六—一九三〇)ジョン・ショウ・ネイルソン(一八七二—)ヒュー・マックラ(一八七六—)ウィリアム・モーリス(一八八—)ウィリアム・ベイリー・ブリッヂ(一八八七—)ロバート・フイッツゼラルド(一九〇二—)

この二十年間沈默してゐたオードウドを除いたこれらのすべてと一九三六年に野心的な本を出版したフイッツゼラルドは最近の出版によつて代表されてゐる。

×

ブレナンは最も難解で象徴的な詩人で、適切な批評的注意を受けてゐる。オーストラリアで最も傑出した批評家で、彼の友人のスティヴンスは一九三三年に「クリス・ブレナン」と題する本を出版した。彼についての小冊子を出版した。それはむしろ個人的回想と見解を綴つた批評の奇妙な寄集めである。

最近にスティヴンスはブレナンの詩を理解しなかつたやうである。だが彼は人間を讚美し、讀者を啓發した。

ブレナンの特殊の詩を解説すべくランドルフ・ヒュースによつて「C・J・ブレナン」(一九三四)といふ研究のエッセイが出た。

最近「クリストファー・ブレナン」(一九三八)がシドニイ大學の講師グリーンの手で出た。著者はオーストラリア文學の有能な研究家である。七十七頁の少ない頁でグリーンは如何にブレナンを有名ならしめたかについて多くの價値あるヒントを提供してゐる。

一九一四年の「ポーエムス」は一の版が求められなければならない。一九三八年にオーストラリアの限定版協會から「クリス・ブレナンの二十三歳の詩」が出版されてゐる。これは未發表の原稿から採録されたものである。

だがブレナンの作の全集を編纂する仕事はまだ企てられてゐない。

ジョン・ショウ・ネイルソンの「時迎」は一九三四年に現はれた。クロルの讚辭である。一九三八年にネイルソンは「ビューティ・イムポージス」と題する薄いパンフレットを出版した。それが新しい調子のものではないが、いつかは彼の讚辭のうちに納められるであらう。ブレナンが難解であるやうにネイルソンは謙虚である。

ヒュー・マックレアの「ポーエムス」(一九三九)はライフタイムの作を集成したものである。マックレアは本質的に抒情詩人であるが形式について非常に巧んだ技藝を持つてゐる。

多くの點で彼はオーストラリアの畫家ノーアマン・リンドセイの藝術的な寄贈物である。リンドセイに「情熱」を捧げてゐる。二人ともニンフ、森の神、古典的な神話の家族なものに魅せられてゐる。ヒュー・マックレアが幻想の世界に定住しつづけてゐるやうにフアーンリイ・モーリスは彼の詩を蔽く日の世界に見出してゐる。近年オーストラリアで出版された最も注目すべき詩集の一つは彼の「メルボーン・オーヅ」(一九三四年)である。この書の序はマックレアが立脚してゐる一切に慶ひを宣したものである。それにつづく詩はその慶ひにおける誇張、技術である。「月へのピエロの呼びかけ」の如きがマックレアの歌に見出されるが、モーリスのものは「聖母の窓の祭壇の並んでゐるのに」だとか「僕羅に想ひ出された」「ヴィクトリア市場」だとかいふのでもつてゐるやうに部分迫つてゐる。これの現世的なものが翠明はれてゐる。モーリスは「パルナサスへの途」(一九三九)に出版したが、これは彼がこの四十年間に書いた時からの選んだものである。

雜誌紹介

▲太洋(九月號)三島康夫氏の「對英問題回顧」高木秀氏の「英國の極東政策を衝く」をはじめとし生活新體制の實踐座談會「これからの國民生活」や高田保氏の「社會遊覧記」石賀吉一氏、佐佐木氏の「新體制問題」讀物としての津村大助の「豚と水兵」は南支那海戰克狩りのエピソードを描いて、ユーモアとペーソスにとむもの。また「兵隊の地圖」は火野葦平氏の賞第五井上靖氏の宣撫手記である點に興味がある。その他蘭印在留邦人の烈烈たる進取の氣魄と血の汗の記録である「南洋同胞錄」や「南方鉄杏記」それに「各界地獄耳」等興味深い。(〇・四〇東京市麹町區内幸町文藝春秋社)

▲新興亞(九月號)新秩序建設と國策(坂西利八郎)中日永久和平と經濟合作(陳公博)重慶の友に與ふる書(前陳松)佛印逃亡記(仲子)創作(李仁)その他、特輯グラビア頁の支那招牌は面白い試みである(〇・四〇、東京市京橋區築地町一ノ五新興亞會本部)

科學

新發見の毒茸

黒色ゴム質の子嚢菌

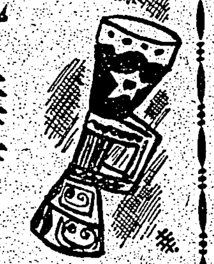

秋ともなれば、味覺の王座を占める茸が食膳を賑はす。殊に一日の勞苦を果して家庭の一夜を傾ける時地方人は手近かの茸を採つてこれを賞味する風があるから、汁物、或は味噌汁の中として子女にもこれを食べさせる——所が此等茸には屢々中毒症のものがあつて毎年初秋から晩秋にかけて所謂年中行事に驚るものが、全國では相當の數に達すると推察されてゐる。

×

其中昨年新らしい茸が發見された話題——昨年の八月末頃京都府下の某氏の許へ鹿兒島縣から一封の小包が送られた。小包の中には黒色のゴムタケに似たキノコ數個があり、手紙には次の如き事が認められてゐた。

一昨年の暮、鹿兒島の醫師より茸中毒にかかつたものがあり、どうも原因の茸が分らぬので、鑑定を乞ふとの事であつた——子供に異常を來したもので、四肢の先端部を申して居る由にて、四肢の先端部が麻痺を起し居り、意識を訴へたるにより、該菌による中毒症狀と認めたと申して居ました……

×

是は新しい茸、であつた——子嚢菌で、茸、といふとシャグマアミガサタケに指を屈するが、他に例を見ないものだといふ。況してゴムタケの仲間から毒菌が發見されたとは非常に興味が深く、注目に値する。又その中毒の症狀はヤブシメヂやカラハツタケ等のそれに酷似するものの如く、化學的にも興味が深い。とは最近理學士は察した。そこで研究者であるが同氏は毒物に就かなかつた。

×

最近この方面に造詣深い京都大學の小林義雄氏に見て貰つたところ、同氏は植物學的にブルガリア・フロンドーサ・ワイルシにやるもの……

歸つて來た鼠君

戰時ドイツの森で發見

ヨーロッパの西部から中部へかけて珍らしい一寸法師のネズミがゐます。カバノキネズミといふ名前で、普通の家ネズミに較べると親子ほどもちがひ、ハツカネズミの類ですが、珍らしい上に數も少く、生存競争に負けて段々少くなつて行くのです。

そして數年前からはパッタリ人眼にふれることがなくなつたので、ヨーロッパの學者たちは絶滅してしまつたものと考へてゐました。もつともこのネズミは冬眠の時間が大變長いので、冬眠はめつたに歩かないのです。草を食べて生きてゐるほかの動物に迫つてから、夜になないやうになつてから趣を出しても、ちつともかまはないわけです。ところが、ごく近頃になつてドイツのグヤといふ湖のそばにあるポブロシヤ狩獵地にこのカバノキネズミがちよいちよい姿を見せるといふ噂が立ちました。どうもただごとではなさうなので早速學者が捕へに行きましたが、見たといふ二人の樵夫を案内にして六つも鼠捕りをかけたのに、一匹も捕へることができませんでした。しかたがないので歸る時に、二人の樵夫によく氣をつけて探してくれと頼んでおきましたところが、たうとう成功して學者の前へ屆きました。カバノキネズミの大きさは寫眞でみてもわかるやうに手の平の中へスッポリ入つてしまふ位小さいもので、重さはわづかに八グラムしかありません。左の上の窓側はこのネズミがまるくなつて寢てゐるところを縦々とくらべてみたものです。大へん小さいことがよくわかりますね。それともう一つ大切なことは今ドイツは戰爭中なのに、かういふ學問のためにもかうして額をくばつて、一生けんめい仕事をしてゐる熱心さだといふことです。

家庭醫學

秋口に多い…… 子供の急性消化不良

療法を過まると慢性になる

涼しくなると、俄に食慾が增進するのが、普通ですが、暑い間に弱つてゐた胃腸に、急に多くの食物を詰りすぎると、障害を起しがちで、殊に

抵抗力の弱い幼兒には、この頃になつて急性消化不良を起すものが、俄に多くなつて來ます。

また寢冷え等の爲に風邪をひきそれが原因で消化不良を起すこともあります。風邪と消化不良では關係がないやうですが、實は非常に密接な關係があるので、消化不良から風邪を起す場合、風邪から消化不良を起す場合、いづれも少くありません。

消化不良で緑便や粘液便を出しますと、多くはお乳や食餌を制限しあるひは全く絶食療法等行ふのが普通ですが、これは却つて幼兒の體力を消耗させ

病氣を慢性にし餘病併發の機會を造ることになり勝ちですから、注意しなければなりません。

最近では幼兒の消化不良が、いづれも榮養失調から來てゐるのに鑑み、食餌を制限する代りに、完全な榮養療法を行つて、病氣の根本原因を取除くことに努めるやうになつて來ました。

食餌の過多から來てゐるものは榮養過剰と云ひますが、その半面には、別個の榮養の甚しい缺乏があるわけでありますから、要はビタミン、蛋白脂肪、含水炭素、無機物の各榮養素を過不足なく攝らせ、榮養の完璧を期するのが急務であります。

こんな場合に最近、複合榮養劑「錠劑わかもと」を食餌に

貴重な成分を含んでゐる事が明かにされてゐて、或はその前後に與へる方法が推奬されてゐますが、この「錠劑わかもと」は、稀有の榮用酸生物たる榮用酵母を主體とし、新發見のアスペルギルスN K菌を複合した藥で、その組成中には、幼兒の成長發育を促しその體質を健康にする多くの

秋まで殘る☆☆☆ 脚氣は危險

脚氣は春から夏にかけて多く起り、秋になると輕快するのが普通ですが、秋になつてもなほ輕快せず、むしろ增惡するやうな傾向を持つ脚氣は、經過その他に

◇…特異の原因が潜んでゐる場合であつて病勢も強く、危險だとされてをります。

即ち結核性の素質のある青年男女や、姙娠中、產後の婦人等が犯されることが多く、症狀も、ただ痺れるとか腫れるとかいふ位の單純な脚氣の症狀に止まらず、種々の新陳代謝障碍、榮養障碍を伴ひ、不眠、神經衰弱、胸苦等を起し、結核を增惡させ姙娠中の婦人は惡阻や腎臟炎等を引起し、また難產の原因ともなります。

さういふ人達は、常人以上に新陳代謝が亢進してゐる爲に、ビタミンBを消費することも人一倍であつて、通常の榮養法をもつてしては、それだけの

◇…消費を賄ひ切れず所謂脚氣症狀を起すことになるのですから、結核素質のある人姙娠、產後の婦人、また激しい筋肉運動に從事する人、長時間に亙つて頭腦を使用する人々などは特にビタミンBの補給を怠らぬやうに心掛けることが肝要です。ビタミンBの補給法としては、食餌による方法も効果がありますが、然しそれだけでは不十分であり、症狀によつては出來ぬ人もありますが、最近、最も効果の多いビタミンB補給法として賞用されてゐるものにヘーフエの服用があります。

これは、生物界で最も多くビタミンBを含んでゐると云はれる酸生物でありますが、生活菌でありますので、そのままでは

◇…保存に不便であり服用にも不便でありますが、その研究によつて、その成分を破壞せぬやうに錠劑した「錠劑わかもと」といふ藥劑がありますから、これを用ひて十分に脚氣の豫防と治療を圖ることが出來ます。

此「錠劑わかもと」は特に藥用を目的として培養したヘーフエに、豐富なビタミンBと強力な各種の酵素群を有するアスペルギルスNK菌を配伍した本邦唯一の複合藥用酵母で、抗脚氣素といはれるチアミンは同化されやすいピロ燐酸鹽の形で豐富に含まれておりますので、脚氣の豫防治療には多大の効果を發揮しますが、更にこの藥には、各種の成分が綜合協力して肉體に活力を與へ、これを內部から強める力がありますから、種々の併發症、特に腎臟炎を防ぎ、また赤血球、白血球を增加させることにより血液の鉄血を恢復させ、病菌の勢力を挫く等の効果も認められてをります。

右の「錠劑わかもと」は五百錠分一圓六十錢、八十三錠分五十錢で、全國薬店にあります。

ます。即ち幼兒の成長發育に缺くことの出來ぬビタミンB複合體は、生物界唯一の濃度を有し、しかもそのB1は同化され易いピロ燐酸鹽の形で含有されてをり、強力な三消化酵素(澱粉消化酵素、蛋白消化酵素、脂肪消化酵素)及びアミノ酸、グルタチオン、グリコーゲン、燐、カルシウム等の榮養素と協力して、消化器始め全身の機能細胞に活力を與へ、これを內部から強める獨特の細胞賦活作用を營みます。

從つて、これを服用させますと發育組織が著るしく強められ榮養の失調を補ひ、病氣に對する抵抗力を强ひますから、消化不良や風邪の豫防、治療には獨特の効果を發揮するのであります。

喰合せと胃腸

エビに無花果、天麩羅に西瓜などと俗にいふ「喰合せ」の眞假を確めるため榮養研究所で試食實驗を行つた結果、喰合せによつて、新しく特殊の毒素が出來ることはみとめられず、一種でも不消化、または腐りやすい物を重ねて喰べたため往々にして中毒症狀が起るのであることが認められました。

×

從つて胃腸の消化機能が活潑であれば、そんな食物を喰べても殆ど害を蒙らず反對に消化機能が不活潑であれば、何でもない物まで喰合せとなつて、害を蒙ることになりますから、平常特に胃腸の弱い方は「錠劑わかもと」を服用して、食慾、消化、便通の調和を圖ることが肝要です。

×

この「錠劑わかもと」の特長とする細胞原形質賦活作用は、衰へた消化器を始め、全身の機能細胞に活力を與へて、これを內部から強化しますから、これを服用すれば消化機能は活潑となり、食慾は增進し、この頃の中毒等にも何らの不安なく、易々と切抜けることが出來ます。

医学メモ

世界各國特許品 腸チフス・赤痢・エキリ 豫防!! ヘテロゲン 無害安全な內服豫防治療劑 各府縣御採用 非病原菌製なれば幼兒、病者に無害安全、一服で腸胃より傳染する諸病を豫防し死亡率を減少するを特徴とす 全國各薬店ニ有 東京市芝公園大門 同仁製藥株式會社

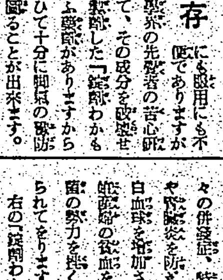

補血 強壯

療病生活への重點

ブルトーゼ

本劑は所謂造血アウトホルモンの使命たる ①造血機能亢進 ②細胞原形質賦活 により衰退せる諸機能を鼓舞振起すると共に種々の病的組織を破壞排除しなは獨特の各種配合劑の協力により それぞれの疾患に對し有效なる ①對症的治療機轉を與へる一方 ②重要榮養素の給源として 即ち療病生活の最重要基點たる治療と榮養兩全の目的を達成する

貧血諸症(急性貧・病後等) ブルトーゼ
神經諸症(皮膚疾患・徵毒等) アルゼンブルトーゼ
腺病諸症(動脈硬化・肋膜炎等) ヨードブルトーゼ
胃腸疾患(消化不良・衰弱等) キナブルトーゼ
結核諸症(肺尖加答兒・喘息等) グアヤコールブルトーゼ
安產強兒(姙產婦・虛弱兒等) ネオブルトーゼ

藤澤藥品 株式會社 藤澤友吉商店 大阪東區道修町・東京日本橋本町 京城府西小門町・臺北天加茂町

臺日・臺灣綜合版

山の寶庫を拓く
山中へ三里餘の自動車道路を 青年達が汗の奉仕
千古の夢を打破

[illegible] 郡下の青年 [illegible] 大甲溪路と同じやうに [illegible] 山中に三里餘の自動車道路を造ることになり [illegible]

林があつたりして非常に骨の折れる工事であるけれ共若い人達の熱と力の前にはどんな難所もつぎつぎと切り開かれて九月中には立派にしあげる意氣ごみである、そして大湖附近は無盡藏といはれる [illegible] の大竹林があつて今まで牛車も通はなかつた山間の部落であるが今度道路ができて近く自動車が通ずるといふ話だけで之まで一本三圓で賣へた孟竹がなんと十八圓にとび上り又竹林一甲歩三百圓であつた相場が一やく二千圓となつて山の人達は今さらに之も青年達の尊い勤勞奉仕のお蔭と感謝して山にも明るい時代が來たと歡喜してゐる(寫眞は客庄大湖間自動車道路開鑿工事作業の狀況)

新體制研究會
課長七名に立案依囑

【臺中電話】新體制の運動に基く國民精神總動員臺中州支部の職制 [illegible] 新體制に即應した州內諸團體を中心に [illegible] 課長七名よりなる新體制研究會を [illegible] 成する事になつた

青年團猛訓練
二十日新化郡で査閲

【新化電話】新化郡新化街聯合青年團の査閲は來る二十日午前九時新化公學校に於いて施行する事に決定したので [illegible]

新高防空訓練

[illegible]

奢侈品の絕滅へ
竹東愛婦會員乘出す

【竹東電話】愛國婦人會新竹州竹東分會では一般に禁止令の [illegible] 會員を中心に國民精神を高揚 [illegible]

竹田書記官動靜

[illegible]

曾文國演會

[illegible]

兒童に肝油がきく
嘉義若葉小で奬勵

【嘉義電話】健康第一をモツトーとして健全なる第二國民の養成に努力してゐる嘉義市若葉小學校では今回 [illegible] 肝油を服用させる事になつたが之は一人につき月に三十回乃至四十回の割で服用で足りるので實施の結果成績良好ならば市當局では市內各小學校にも同樣服用させる方針である

臨海道路復舊
十一日からバス開通

[illegible]

朴子製帽株引張り凧
申込み殺到して五倍半

【朴子電話】 [illegible]

價格統制强調

【新化電話】九・一八價格統制 [illegible]

家庭防空群査閲總評
高雄州

昭和十五年八月八日より八月三十日に至る間州下指定市街庄其他の部落防空群に付家庭防空群の査閲を實施する所なるが [illegible]

一、査閲箇所十六ヶ所 高雄市、屛東市、岡山街、鳳山街、旗山街、大寮庄、左營庄、林園庄、楠梓庄、 [illegible]

二、組織

1、組織に就ては州に於て發行の「家庭防空群組織要領」 [illegible]

2、査閲實施要領に於ては概ね十群を參加せしむべく [illegible]

三、規律節制

四、服裝

五、バケツの操作

六、手送り法

七、待避の動作

八、平家の消火

九、二階家の消火

一〇、指導者に就て

一一、其の他に就て

宜蘭市實現
十月一日は確實

【宜蘭電話】 [illegible]

出光講師講演

【臺中電話】 [illegible]

屛東商議所會頭 渡邊發藏氏就任

【屛東電話】 [illegible]

タロコに山の家
十月竣工 合歡越えに福音

【花蓮港電話】タロコ國立公園の王座として其名を知られてゐる合歡越の峻嶮は天下の絕勝タロコ大 [illegible] 「山の家」を建設する事になり [illegible]

農業實行組を强化
北門郡で指導講習會

【佳里電話】 [illegible]

商工聯合會支會

【高雄電話】 [illegible]

害蟲化す厄介な蝸牛
東門公學校で七日間に十八萬五千餘を退治

【臺南電話】 [illegible]

高雄州校長會議

【高雄電話】 [illegible]

慰問演藝會
きのふ嘉義座で

【嘉義電話】 [illegible]

南投防空訓練

【南投電話】 [illegible]

暴利者に鐵槌
花蓮港で徹底處罰

【花蓮港電話】 [illegible]

慾深い商人
取締り要望さる

【竹山電話】 [illegible]

品評會褒賞式

【斗六電話】 [illegible]

記念行事打合會
きのふ高雄州で

【高雄電話】 [illegible]

名産麻豆文旦
ぼつぼつ出廻る

【臺中電話】 [illegible]

嘉義市教育會

[illegible]

東港雜貨商組合

[illegible]

朴子嘉義間の鋪裝を要望
整ふ東石の道路網

【朴子電話】 [illegible]

國勢調査講習會

[illegible]

二期作に害蟲

[illegible]

時局懇談會
高雄署で開く

【高雄電話】 [illegible]

竹南郡事務監査

【竹南電話】 [illegible]

販賣價格査定

【宜蘭電話】 [illegible]

拐帶犯人連行

【臺南電話】 [illegible]

西村土木課長 十一日屛東視察

【屛東電話】 [illegible]

街庄吏員講習會

【東港電話】 [illegible]

社會事業打合

【臺中電話】 [illegible]

新化米穀組總代會

【新化電話】 [illegible]

暴利者送局さる

【潮州電話】 [illegible]

臭い暴利

【臺南電話】 [illegible]

詩の朗讀會

[illegible]

海水浴場荒し 果してチンピラ

【臺南電話】 [illegible]

産組員實務競技

【竹南電話】 [illegible]

新聞事業打合 / アルミ工場火事

【高雄電話】 [illegible]

肺とカリエス號 九月號
療養生活
結核
自然療養社

パピリオクレーム
これ迄のクリームのやうにつかつてもらつては、困ります。
これ迄の半分で、よくのびて十分ですから。

虎ホームに眞珠の効用
漢方・眼科光明薬

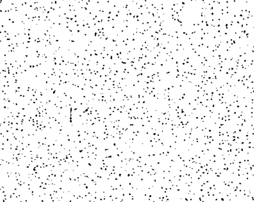

酒齒草 今津博士
血液淨化劑

ぜん息・神經痛 中風・高血壓 不治でいな
血の「濁り」をとり 原因から治療せよ

グリコノハコニウマイトカイタ

婦人科の新發明 美神丸 新製

嘉なかだち
內勤書記
第一生命
女事務員
女中數名入用
女中至急入用
女給仕
女中入用
のせ京染
冷凍機入用
目拔場所讓店
十ヶ月拂
電話商品券高價
マツダトラック

銃後・精動版

仰ぐ仁政國語で感謝
虎尾 國語郡建設に邁進

臺南州虎尾郡では統治初年以來の完備を圖り國語普及機關の擴充と內容の強化に努め郡下住民が渾然一體となり皇國民たらんとする意氣を新たにし社會教化の強化に努力を續けてゐるが就中皇民化の先驅たる國語普及は先づ郡民に國語愛の精神を涵養して常用に至らしめんと新組織の國語常用聯盟を結成する外左記各種の施設を充實して一途國語郡建設に邁進し輝かしい成績を擧げてゐる

（一）國語常用聯盟の結成

一般民衆の國語に對する觀念を喚起し民衆の國語化を計ることが急務として郡下全住民を網羅とし虎尾郡國語常用聯盟を結成し各街庄に支部、各部落に分會を設置すると共に指導階級に在る先覺者は率先國語常用を率ひ不解者に働きかけて國語の普及に不斷の努力を續けてゐる

（二）國語講習所

（三）全保學校

（四）幼兒國語講習所

（五）家庭の國語普及

（六）國語普及常用標語募集

○仰ぐ仁政國語で感謝

○一語づつ國語で示す皇民化

○御代は尚代、國語は土臺

○習へ使へ教へよ國語

赤誠の獻金發送

山の娘も和服
阿里山に皇民化の烽火

理蕃社へ

事變で校風を刷新
佐々馬公第一公學校長語る

一、聖戰目的の普及徹底

二、獻金、恤兵金

三、奉仕作業と愛國貯金

四、部落自治會の活動

五、慰問袋と慰問文

六、諸行事戰時生活化

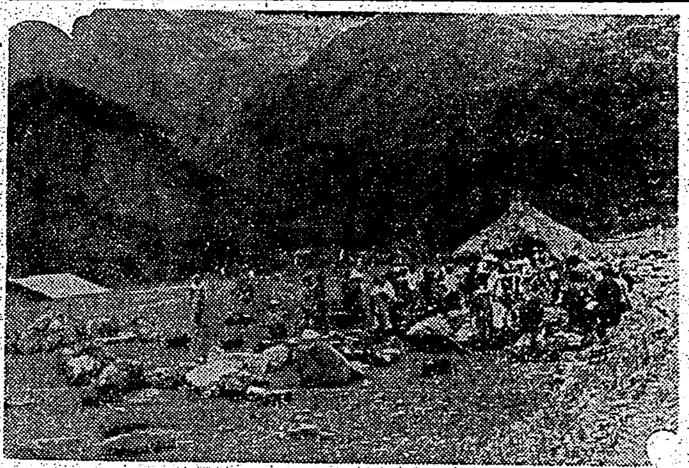

紙屑も立派な資源
臺中市內を二百人も廻る

爺さんも婆さんも國語でお話
潮州街の國民學校好評

月一回祈願祭

花街で一錢獻金貯金
三ケ月間で百五十餘圓

ラヂオ

朝　晝　夜

オール讀物

「航空日」記念特輯

十月特別號　特價七十錢（送料三錢五厘）　東京市麴町區内幸町　發行　文藝春秋社

溢れる傑作・全部讀切

躍進！前進！雜誌界の体制も新たに　オール讀物の凱歌續く！！　新知識の氾濫　健康な慰安

本誌が誇る百枚讀切の傑作・巨匠會心の第二作！！

里見弴　「美神（ヴィナス）の復讎（ふくしゅう）」

時代小說　上海と高杉晋作　土師清二
（幕末の風雲急！開港隆盛なる折卒先上海に渡つた高杉晋作の眼に映じた狀勢は？）

時代小說　海の別離　尾崎士郎
（オロシヤ船の來航に決然として立つた巨商高田屋嘉兵衛の巨軀を描く會心の大作）

東印度洋にて　富澤有爲男

嚴罰　木々高太郎

感激溢る傑作篇

◇特別讀物◇
戰慄の第五列　海野十三
朝鮮學童の綴方　加藤武雄
白衣の勇士と膝を交へて　德川夢聲

勵行鎮再び　伊地知進

特輯二色頁　愉しきかな句作の團　白衣の勇士を一日

第十一回直木賞受賞者作品
和解　堤千代
遺書　河内仙介

特別多色刷口繪　立秋の頃　福田平八郎　★新人漫畫★
山窩秘話　幕張りお藤　三角寛
錢形平次　遺書の罪　野村胡堂
新人傑作　辰次と由松　岩下俊作

菊池寛「日露開戰」

未來の空中戰　工學博士　富塚清

光輝ある「航空日」制定に際して　陸軍航空總監陸軍中將　山下奉文　海軍航空本部長海軍中將　豐田貞次郎

銃後感激　戰死した夫と兄の後を守る殘された六人の女性　夏目伸六

戰傷勇士の更生記　隻脚の人を訪ねて　澤村三木男

愉しき哉隣組　中村篤九

★圍碁講座・將棋講座★　釣りの讀本・今日の映畫

特輯　征空畫忠記　我等の荒鷲　燦たり！！

躍進する航空界を語る座談會
（世界に誇るわが空軍の今に至る血涙の苦心談から空界の現況を語り盡す）
◀出席者▶
海軍中佐　高瀬五郎
海軍少佐　所茂八郎
陸軍少佐　筑紫二郎
陸軍少佐　伊藤民藏
日航操縱士　大森正男
大毎東日操縱士　吉田重雄
同　北村小松

督府全職員擧つて 一層精動の徹底へ

日常生活の刷新に率先

總督府では精動の徹底を圖る爲には官吏自らが率先して日常生活に一大刷新を斷行し一般の範とならねばならぬとの觀點から府内でこの上一層徹底して實踐すべき事項を各方面から研究中であつたが九日の部局長會議で左記の實踐申合せを決定し各部局とも部局長統率の下に率先精動の徹底を期し併せて官界新體制に順應する事になつた

實踐申合せ

△執務の能率増進
一、興亞奉公日に當つては課長統率の下に各課に於て宮城遙拜と英靈に感謝し且つ武運長久を祈る、勤務につき反省檢討し向一ケ月の計畫をたて明日の御奉公に必要なる準備をなすこと
二、執務の實際に當つては課長がその中心となり各自責任を重んじ正確、敏活且つ丁寧親切なること

△國民的行事參加
州、市主催の公共行事や會同には必ず出席すること

△節米の勵行
一、本府の食堂は一ケ月六回五と十の日を米無し日とす
二、興亞奉公日は日の丸辨當又はこれに準ずるものとす
三、各家庭に於て代用食、混食等の實行及び玄米胚芽米等により節米に努めること

△宴會の制限
一、宴會は最少限度にとどめること
二、地方出張時の親睦宴會は謝絶すること
三、必要なる會食と雖一人當りの會費を成るべく低減すること
四、飲酒は[illegible]に廢止すること

△[illegible]
臺北州制定の要綱による

△時間の勵行
各種の集會、打合その他時間を勵行す

△地位の向上
課員は地位の向上に努め明朗快活なる氣宇を養ひ勤務能率の増進を圖ること

△家族の服装制限
華美を避け質素儉約を重ずること

[illegible]以上の[illegible]な項目を日常の生活にとり入れ實施する爲に府内各[illegible]

國婦大會で訓辭

牛嶋軍司令官が出席して

國防婦人會[illegible]の下に十日午後一時公會堂に於て行はれる[illegible]六周年記念大會に上村參謀長が出席の豫定であつたが、都合により牛嶋軍司令官が出席、訓辭を行ふ事となつた

經濟事務研究會と警察官座談會開催

【臺北九日發同盟】[illegible]

陣中にも風流あり

詩藻豐かな人や調べの達人

南支戰線の我が勇士

【南支戰線にて富永本社特派員發】[illegible]

廣東の防疫陣完し

南支から歸府の下條博士談

[illegible]

來春お目見得する

航空局の中型優秀機

【東京九日發同盟】[illegible]

十八日御斂葬當日 歌舞音曲を停止

【東京九日發同盟】故北白川宮永久王殿下御斂葬の儀は來る十八日豐島ケ岡墓所に於て執り行はせられるので内務省では全國一齊に歌舞音曲を停止[illegible]

榊、花環等は簡易にと

宮家より有難き思召

【東京九日發同盟】故北白川宮永久王殿下の御斂葬は來る十八日豐島ケ岡御墓所において執り行はせられるが[illegible]

官民合同の遙拜式

御喪儀當日臺北市にて執行

總督府では九日午後二時より[illegible]官民合同の遙拜式を執行する事に打合決定した

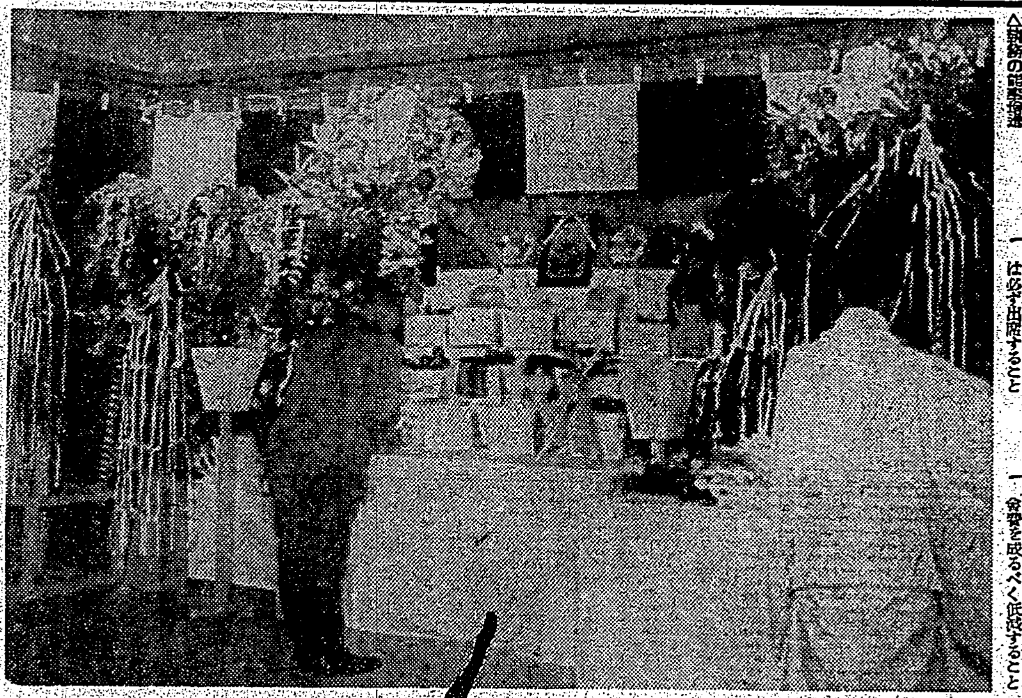

○○部隊で御告別式

蒙疆○○に於て御戰死遊ばされた故北白川宮永久王殿下の御告別式は五日○○部隊で執行された(寫眞は○○部隊長の玉串奉奠)

生活の新體制へ ⑫

本島の目標二億圓

一人殘らず貯蓄しませう

「カラ〳〵」と僕の貯金箱は氣持よく鳴る。もう大分集まつた。僕の貯金箱は二宮金次郎の銅像である。僕は少しづつたまつて行くのが樂しくてたまらない。僕の三つになる妹にお金を持たすと僕の貯金箱にちやりんと入れる

此の貯金箱をいつぱいにするには隨分手が折れる。[illegible]お金をためてゐる。そしてそれを郵便局に持つて行つて貯金する。貯金をすれば御國のためになる。[illegible]

入る時に役だつ、いくら貯金しても一方無駄遣ひしたらだめだ。今は非常時ですから貯金は必ずしなければならぬ。誰もが貯金箱は持つて居るだらう。僕は貯金箱を振つても音がしないやうに

早く一ぱいにしたいと思つてゐる。よく新聞に「百億貯蓄」と言ふことが書いてある。百億圓といふ金を日本全國民が力を合せて貯金しなければならない。僕は貯金して日本を背負ふえらい人になるんだ

これは去る三月上旬施行した貯蓄獎勵週間の[illegible]

巨額の戰費と莫大なる物資を要する事は今更言を俟たないところである。[illegible]

百二十億圓の貯蓄目標がたてられた[illegible]

お金と努力とを要するのである。[illegible]

だから國民は[illegible]

無駄な消費は[illegible]

貯金は心がけ[illegible]

親の金が息子[illegible]

從つて國民は[illegible]

買つた國債は[illegible]

お金がざつと八十圓[illegible]

(寫眞は郵便局の窓口に貯金する子供達)

金總動員を實行

傳家の寶刀は何時でも拔く用意

退藏金の持主は即刻賣れ

【東京九日發同盟】いよ〳〵金[illegible]

金買上に關する大藏省[illegible]

成績が[illegible]

二週間以内に理由を具[illegible]

ドイツ庭協は快諾

ヘンケル メタクサ 兩選手を送ると返電

【東京九日發同盟】庭球界が秋のスポーツシーズンへ贈るヒットとして[illegible]

純粹スポーツに還元

臺灣ゴルフ倶樂部の自肅

[illegible]

代行會社を非難の聲

野菜高値に喘ぐ基隆市民に昂る

【基隆電話】[illegible]

七・七禁令の解説

裁縫業者其他に徹底させる

[illegible]

食堂奉公班を結成

[illegible]

第4回 支那事變 報國債券 九月十二日 賣出 十月五日

新築の勞務者住宅

傷痍軍人に優先開放

【東京九日發同盟】[illegible]

茶業改良增產獎勵講習會を開催

【新竹電話】[illegible]

奢侈品禁止令の取締規則の打合せ

[illegible]

佐々木齋氏告別式

[illegible]

小幡新臺銀支店長着任

【臺中九日發電話】[illegible]

産婆試驗の要項きまる

[illegible]

賣り手も買ひ手も一安心

【新竹電話】[illegible]

豚肉の闇取引

【基隆電話】[illegible]

定期航空

[illegible]

けふの天氣

△臺北地方 東の和風晴
△北部地方 北東の疾風曇後晴
△昨日の氣温
最高 三九・七度(午後五時)
最低 二二・五度(午前[illegible])

日章印カーボン紙

明るい名刺 精美堂

諸官衙、會社御用達 金星堂藥舖

會葬御禮 佐々木道 親戚一同

晴れの神宮大會へ 臺灣水上代表決る

紀元二千六百年奉祝第十一回明治神宮國民大會へ出場すべきわが臺灣水上代表に就ては去る七、八兩日東門プールに於ける全島水上選手權を兼ねた候選大會終了後直に選考委員會を開催當日の記錄を參考として協議を重ねた結果左の十五選手が選ばれ來る本島代表として晴れの神宮大會へ臨むこととなつた

▲男子之部

【遠泳】平野亮平（臺北商業）、田崎均三（臺北三中）、佐々木勘（臺北商業）

【平泳】辻本弘次（臺北商業）

【背泳】南部奈美、屏東商業

▲女子之部

【遠泳】江間和子（臺北一女）、野上恭香（高雄女）、吉富節子（臺北一女）、佐々木好子（臺中女）、原富美子（臺北一女）、東イトヨ（臺中女）

【平泳】後藤久子（臺北一女）、和田町子（臺北一女）

【背泳】下司ミサ（臺北一女）、高岸美智子（臺中女）

監督には總監の熊本秀松氏が就任一行は來る十二日基隆出帆の高砂丸で晴れの征途に就き二十日より二十三日までの神宮大會に出場、二十六日大和丸に乘船歸臺の豫定

雪辱を誓ふ男子と 期待される女子部

選ばれた男、女兩部選手は何れも府縣對抗中等學校競技に出場するもので此の去る七、八兩日にも優秀な成績を出してゐる大塚一比、川口不弱男等の強豪は選ばれてゐない、先般の西日本及全國の男子中等學校選手權には臺北商業が必勝を期して出場したのであるが不幸平野病み不調な成績に涙を呑み今回は北商の強豪トリオに田崎、商部を加へて此の雪辱を誓つてゐるから優秀な成績を舉げることだらう

女子部は先の廣島に於ける全日本女子中等選手權に出場堂々三位に頑張つた北一女の強豪連を主體とし、これに野上、高岸、東、佐々木の諸嬢を加へて更に充實を見てゐるから今回は全國の精鋭に伍して霸權を爭ふ優勝候補であることは疑ひなくその活躍振りが期待されてゐる

奉祝 中等庭球前記

中等庭球の最高峰 女子部も熱戰を期待

皇紀二千六百年奉祝競技の軟式庭球男子中等部選拔選手四組並女子部選拔選手四組の試合は晴の頭來る九月十四日午後一時より圓山公園コートに於て舉行されることになつて居るが此奉祝庭球試合は明治神宮大會に派遣さるべき選手の選定を兼ねて居り此際に於て全島庭球の代表を選ぶべきは我中等庭球が昨秋明治神宮大會に輝やかしい優勝を遂げてより一周年を迎へんとする今秋である、殊に中等庭球が今年も亦昨年に劣らぬ實力を有して再度制霸を期すべく全島の人々に示す絶好の機會であり四組の選拔選手が代表権を獲らんとして角逐する試合は中等庭球の最高峰を行く全國的なゲームとしての白熱戰を期待出來ることである

そこで選拔選手の經歴を掲げると先ず七月の翁源市コートに於ける第十五回全島中等學校庭球大會の成績を回想して出場選手の權能を綜合して見たいと思ふ先選手批評を試合の一、二、三位の順に記せば

一位中商

の林は正月にも全島の選拔を經て中に納め敗退にその經歴を觸されて居たが三月來參に依つて失つた後衛の補充に努めた人材を得るかどうかの懸念を抱かれて居たが後衛越はよく戰分を果して林の活躍を助け好の戰績を舉げたのである

二位南師

の宮原、鷲野組の死花は大會當時ダークホースとして取扱はれて居たが準々決勝で北工の名越山根組と接戰を演じ之を打破して以來漸くその實質に衆目を引き、惜くも決勝に破れたが前衛鷲野の堅實なプレーと異色あるフオームでベースラインに深く打込み前衛の間隙する腕を同様のモーションでネット際に浅く攻めつける武器を有する宮臨との連繋の良さは見かけに依らぬ強さがあるのである

三位南二

中佐々木も昨年の神宮候補として優勝に參加した

前衛で中商組と同様後衛が整つたけれど若つた黄も佐々木のパートナーとして十分蹉く後勝候補の一中の大將組の森谷を破却したのである、殘るは北工の名越と宜壁の官大鉞が構成する一組であるが、前者は籾者であり、後衛となる名越は鐵重の後衛である許りか、そのフオームも殆ど同形で昨年の臨亘官のコムビと同等の力量と見て差支へあるまい

斯く一瞥

すると各組とも前衛は錚々たるもので見たり聽く弟たり難しと言ふべく、共に後衛を引見してゲームを左右する主軸となつて居る、足の速い輕快な林の縦モーション、豊志滿々たる佐々木の縦モーション、鷲野のソアブレと各特色ある武器を持つて居り、殊に鷲野がコーナー深く攻め込むレシーブは一般選手にも容易に見られぬ

理想的な

もので、鋭へ時に臨んで前衛を抜くレシーブとベースライン近く迄這つて打つスマツシングはバックハンドに弱味を持つ後衛をカバーして敵に乘ぜしめない絶對的威力を有して居り、そのプレートは堅實そのもので些かのケレン味も無く、默々たる動作の中に覇氣横溢して誠に氣持の良いものであつた、後衛として聲龍

して居るのは名越に指が屈せられ宮臨は類似の技術で若林と黄佐々木とのコムビも

略同型の

組であり、宮臨は前記の通りだがサービスの良い點を配して居くべきであらう彼が持つ興味ある森一サーブの際どかシングサービスの攻撃力と、前三者のカットサービスと歸臨して他者の者も一考すべきではある、以上は全島大會當時のコンデイションを述べたのであるが、今回の試合に於て何組が勝つか其後の

練習に依

る進歩もあるとたし、試合に精神的要素を多分に感じる中等學校は豫斷を許さない記錄を示すことが多いから、今日より豫想するは全く愚挙なことであり、當日のコンデイション如何が勝敗を決するものと考へるが無難な見方であらうが然し組としはバランスの良い名越組が優位の實績からして具體となるのではなからうか

女子も

去る八月の全島大會の成績に依つて選拔せられたのであるが北一女の日下、佐々木組を除く前位三組のメムバーには變りが無い選手權保持者郭、田中組を中心に如何なるゲームが展開されるか前回の戰比された日下組も見以上の働きを見せるだらうし、上野藤井組、猪狩、恵谷組も名譽回復を意込で居るだらうから見前への臨る試合となら

王座を目ざして

全日本庭球選手權大會ダブルス優勝戰に優勝した熊谷（右）村上（左）の新戰振り（於田園コート）

本社主催 日本棋院 五人拔敗退碁戰 （第六局ノ九）

先相先 五段 福田正義 / 五段 向井一男（出込半目二）

消費時間 各六時間 … 一分以内打 … 持時間 …

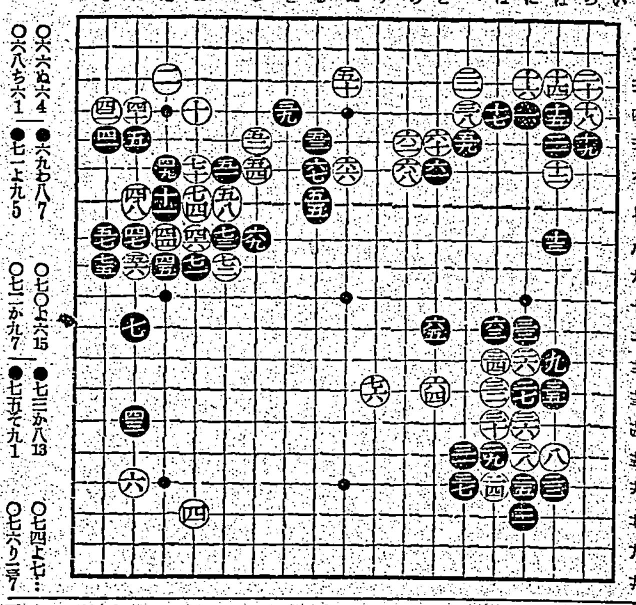

●五九へ五4 ○六〇と五… ●六一と九13 ○六二ち五1 ●六三に二14 ○六四と三… ●六五と二… ●六七る六8 ○六八ぬ六4 ●六九わ八7 ○六八ち六1 ●七一よ九5 ○七〇よ六15 ●七三か八13 ○七二か九7 ●七五て九1 ○七四よ七… ○七六り三7

白目前の小利に拘泥 現實より將來の利益を狙へ

評解 七段 小野田千代太郎

【解説】黒が六三とオシて八以下の白を攻めるに先立ち、黒五九乃至六二の交換をして置いたのは、白から五九にノビキラれるのを先手に防いだ意味で、多少働きかも知れぬが一へノ六の團踏を放棄して置く以上、間に合せの意味を持たない

◇白六六、六八は上邊の黒を孤立せしめ、而して次に一へノ六の引アタリを狙つたのであるが『冒險狙い打方』である

〔評解〕黒六九はこの場合の手筋、これは次に「わノ七」にキル手と、七にオシて白を封鎖する手とを睨んだのである、六九で「るノ九」にトブ位では、破壞の謂りを免れない

×

白七十は前述黒わノ七のキリに備へたのであるが、これは明かに目前の小利に拘泥して、大利を失つた傾きがある、即ち白七十と打つ左白の巫中は、黒五一の一子を割取して參考圖のシメツケを含んだのである、が、しかし黒七五迄の結果、黒「わノ七」が先手に利く為上邊の黒は先づ治まり形である、然るに白七十で「わノ七」にツゲば如何、さすれば上邊の黒に對する白の攻めは遙に比して遙に厳しい理である

◇要するに白七十と打つて參考圖に見る現實の利益を狙ふより「わノ七」にツイで中央の戰ひに資し將來の利得を見つ、といふのが小野田七段の講評なのである

◇尚黒七五は白「てノ七」黒七五白「たノ九」の防ぎであつて、斯う打つ一手だ

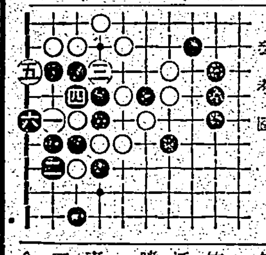

參考圖

臺日漢詩壇

長州途上 松田學鷗

徹夜航來玄海際。赤關維纜吸晨霞。華顛笑我蓬瀛客。又上山陰千里車。

其二

老龍跳躍洞門開。翠鶴翔翔石壁堆。縹緲彩雲青海島。風光髣髴想蓬萊。

萩城雜詩

薄祿纔還庭種柑。土人古巷柳毵々。老翁猶記維新談。篋出公侯伯子男。

其二

笠山雨後放眸看。六島如鬟泛碧瀾。洞穴自然通海底。噴風洞出夏猶寒。

其四

青松拂露濯衣巾。十里晴沙不起塵。夕日涵光風振蕩。金波銀浪菊花濱。

其五 魏清德

往昔城樓聳海頭。開國今日任觀遊。時清無復風塵變。指月祠前憶故侯。

贈陳錫洋先生 翁元章

各首寫華顛重來、無限欣慰神情、而爐錘在手不落前人窠臼、自是清俊逸之作

廿載精勤爲國家。榮名此日表彰加。爲人忠厚溫柔甚。腹有詩書氣自華。

八千代橋晚眺

立秋橋邊試放眸。心隨流水淡悠々。天邊月出明如畫。木末風生爽若秋。燈並上。數家籬落織初收。偶逢舊友來攜手。遥指樓村共小留。

口占 林超群

豈長燕語懇來間。補蝸衔泥往復還。幸免巢林悲失所。將雛猶得託樑間。

外埔庄助役退

臺中州大甲郡外埔庄助役林朱輝氏は温厚篤實圓滿な人格者であるが、先般一身上の都合で辭表を提

臺中秋競馬 第三日目

臺中秋競馬第三日目は澄天和風の良コンデーション最初から穴が出て各地からのファンを熱狂せしめ第四回の歡金レースは投票三千十九票にて奮戰の總額二千四百十五圓二十錢 四百九十五圓、三日間の合計四千五百六十五圓であつた 金額與さる當日の紀上十八萬五千、千圓の臺中州競馬はカツユキ號に、奧田知事より騎手中間君に花輪を贈呈する事となる、成績左の如し

△第一回抽古一六〇〇米 一着タカヒカリ（佐藤）一分五七秒二 二着ゴールドヒメ、三着カットヨ、配單五〇圓、複一三〇圓一〇錢、八〇圓三〇錢、一〇圓七〇錢

△第二回速歩二八〇〇米 一着タカワニシキ（矢野）七分三六秒六 二着ミスチエウワ、三着サカエコマ、配單一八〇圓三〇錢、複七〇圓二〇錢、一〇圓五〇錢、六〇圓四〇錢

△第三回内馬一六〇〇米 一着カチマサル（清水）一分五四秒六 二着テング、三着フクイヅミ、配單九〇圓三〇錢、複五〇圓六〇錢、七〇圓、八〇圓九〇錢

△第四回抽古一六〇〇米 一着カギニング（岡本）一分七秒四 二着トウカイ、三着ホウカ、配單六〇圓、複五〇圓一〇錢、五〇圓、一二〇圓七〇錢

△第五回速歩二八〇〇米 一着シマ（廣瀬）七分四六秒四 二着ベストリッチ、三着ヒメカホル、配單一三〇圓八〇錢、複六〇圓九〇錢、五〇圓六〇錢、一〇〇圓五〇錢

△第六回内馬一六〇〇米 一着トリグランド（金岡）一分五六秒二 二着ビンショウ、三着オールヘツハナ、配單一〇〇圓七〇錢、複五〇圓七〇錢、七〇圓六〇錢、六〇圓三〇錢

△第七回内馬一六〇〇米 一着タマヨシ（林）一分五六秒四 二着ホシトモ、配單一八〇圓九〇錢、複一〇〇圓、八〇圓八〇錢

△第八回乙馬一八〇〇米 一着オールアーム（牟田口）二分九秒 二着フクスズミ、三着ヒメキンコウ、配單三四〇圓一〇錢、複一二〇圓九〇錢、一〇〇圓、一二六〇圓

△第九回乙二八〇〇米 一着クインアサヒ（岩谷）二分八秒 二着ミツホマレ、三着ミスアントル、配單七〇圓、複六〇圓九〇錢、八〇圓六〇錢、一六〇圓三〇錢

△第十回乙馬一八〇〇米 一着ナスノミンド（橋本）二分七秒四 二着オホスミ、三着アキステン、配單一三〇圓三〇錢、複六〇圓六〇錢、七〇圓、五〇圓四〇錢

△第十一回臺中馬二二〇〇米 一着カツユキ（中間）二分三六秒二 二着ミンドスピー、三着アラホンビーム、配單三四〇圓四〇錢、複七〇圓八〇錢、五〇圓九〇錢、八〇圓

△第十二回呼甲一〇〇〇米 一着タマガワ（金岡）一分一秒六 二着オワシ、三着トウテンコウ、配單一三〇圓一〇錢、複七〇圓一〇錢、七〇圓四〇錢、九〇圓

荷車にも鑑札 十二日から交付

【臺中電話】臺中州では既報の通り八月一日附を以て自轉車及リヤカーの鑑札様式を改正し同時に荷車所有者の利便と事務の簡捷を圖り且つ之が合理化する為州税入賦課徴收規則及荷車、牛車、馬車取締規則を改正してリヤカー以外の荷車にも新に鑑札を下付する事になつた從來荷車を所有する者は郡警察課又は警察署に屆出て檢印又は檢印札を受け而リヤカーに限り更に州税務課、南投税務出張所、彰化市役所又は街庄役場に申告して鑑札の下付を受ける事になつて居るため一般民衆は甚しく不便を感じて居たものであるが今後は總ての荷車に對し自轉車と同様に直接州税務課、南投税務出張所、彰化市役所又は街庄役場に申告して鑑札の下付を受ける事となり來る十二日より同月二十九日迄リヤカー及荷車の鑑札引換及新規下付を行ふ筈である、卽ち九月十二日臺中市（臺中州グランド）を振出に次々郡部に及ぼして行く豫定で其の場所及日割は一兩日中に州報に告示されるが鑑札下付手數料は荷車一、二等に對しては金一千圓を徴收するがリヤカーに限り引換期間中は無料である

馬港要港部の對抗庭球大會

【馬公】馬公要港部の部内對抗庭球大會は八日午後一時より馬公公園コートで工作部長奥村勝大佐、工務部長吉田柳勝中佐、増田軍醫、警備隊長、醫務部長、會計部長以下各部隊の應援團を聚めて盛大に開催、十數組出場の熱戰の下に多少の豪雨の中に十一時頃迄に一等軍需部、二等造船部、三等醫務部、四等警備隊であった

青年團陸上競技選手會

【臺中電話】臺中州青年團陸上競技選手會は八日午前八時半より臺中水源地陸上競技場に於て舉行、郷土の榮譽を双肩に擔ふ各選手とも熱戰文熱戰大の戰績を殘して午後二時終了した

一百米競走 一着 賴滿田（大屯）二十四秒八

一千米競走 一着 何楠（大屯）六秒一二

一万米競走 一着 杜日窓（大屯）十九秒五

走高跳 一着 陳錦村（南投）五八・三五

手榴彈遠投

二千米競走 一着 王啓明（大屯）六分四一秒六

日糖支部對抗野球

【虎尾電話】日糖虎尾支社所屬各工場倶樂部主催部内各製糖所對抗第八回軟式野球大會は絶好の運動日和に惠まれた七日午前九時より虎尾日糖グラウンドに於て開催された先づ前年度優勝チーム斗六團を先頭に各製糖所の名譽を雙肩に擔つて勇を競ふ十四チームの選手入場式次いで國旗掲揚、皇居遥拜、國家奉唱並に出征將士に對する感謝默禱、斗六團の優勝旗返還の後鈴木虎尾支社長の式辭、中村會長の挨拶あつて選手宣誓、開會式を終了して後直に試合開始Aグラウンドでは虎尾―崇德、Bグラウンドでは竹山―大林、彰化―斗六、大林―北港の組合せで一大血戰を切つて落されその勝敗は斗六は〇―五で斗六の勝、二結―玉井は四―一で玉井の惜敗、虎尾―崇德は二A―〇で虎尾の勝、竹山―大林は一〇―六で大林の大勝、沙鹿―彰化は四―一で彰化の勝、月眉―北港は三―四Aで月眉の惜敗となつたが結局二天戰で勝者を決定される、チームは斗六―鳥日、二結―虎尾、大林―南投、彰化―北港である

武道の座談會 柔道の部

さてどつちが強い 今と昔の黑帶くらべ

上田 今晩は皆様お忙しい中を有難う御座いました、凡ゆる方面が國家的理想に依つて大きな轉換をしつつある折柄日本の武道の本質と云ふものは古來一貫して變つて居りますが然しこれを指導の方面から見ます時、そこに新たな工夫を必要とし或は新たに認められたものもありませう、から云つた方面のお話を伺つて紙上に掲載し、いささか武道界の為に寄與し度いと云ふ考へからお集り願つた次第で御座います、今晩御出席願つたのは一級の指導者、先輩、斯道に理解のある方々等で特に話の方向は考へて居りません、出た所を處理して行くと云ふ考へで御座います

どうか腹藏ない御意見を承り度う存じます……差當つて宮澤さん如何ですか、大先輩として官前の御修業時代の想ひ出やら今と比較したところを一つ……

宮澤 さア、それが私は最近の柔道なるものを知らないンでね エ……

宮澤源吉氏 勸業銀行臺北支店長、高等學校から大學にかけ柔道部主將として活躍したもの まだ黑帶と云ふとゐる上つた時代の二段で斯界の大先輩

……これは甚だ申譯のない次第だと思つて居ますが、僕は學校を出てから柔道をやつてゐない、つまり高等學校から大學まで七年の柔道だつた譯なのです。何しろ當時は有段者の數と云つても高々三、四十人位でしたかなア、鬼櫻山と云はれた櫻山作次郎氏がたしか七段、三船氏が三段、前の講道館の床の間の左側に有段者の名札が列んでゐましたが……

渡邊 私が通つた時分はもう有段者だけで左右の壁にかけ切れない有様でしたね、大正十年頃、櫻山さんはもう亡つて、山下、磯貝、永岡の三氏が八段、飯塚國三郎、三船久藏、佐村嘉一郎氏が七段でした、たしかあの年にここの石田さんや德三寶、高段數長、村上邦夫等の諸氏が五段になつたのだと思ひます、石黑敬七が早大の主將で四段、高師の今井さんが高師にゐて三段でしたか元氣でした、たしか十年秋の紅白勝負に二人抜いて四段に昇段したのですが……

上田 力はどうですかなア、昔と今と……同じ初段でも昔の方が力を持つてゐたと云ふ様な見方が多い様ですが……

渡邊 此の間もある所でその話が出ましたのですが……此の頃はよく中等學校の生徒で三、四段のを見ますが、之は昔の段と云ふとその位の實力を持つてゐるかと云ふと、それは疑問です、今は總體的に段が時間にも修業が違ふのです、今は……

出席者

森田俊介氏 宮澤源吉氏 加藤國武氏 宮山秀吉氏 服部三千雄氏 市川仙二郎氏 西村文八氏 岩淵國氏 藤田三千朗氏 新原勇氏 河上邦治氏 土山保氏 坂崎定男氏 本社 上田企劃部長 渡邊記者

新原勇氏 天覽試合にも出場の榮に浴した全國的に有名な人 最近請ひに依つて朝鮮から轉じ警官練習所で指導に當つてゐる 京都武専出身、敎士六段

中學へ入つた時にもう一部を定められて修業する、昔は三、四年かに或は五年になつてから柔道部へ入つてそれも放課後勝手にやるんですからまるで修業時間がちがふ譯なのです、それからこれは全般的の柔道にも云へることとですが昔の昇段は試合を主體としない、稽古の精進な、つまり全人位の昇段があつたのですが今は相撲の席次の様に試合の勝敗を中心に昇段するのです、昔は修業を主體として形もやらなければならないと云ふ風でした、それは先生として理論も研究しなければならない三段位になれば統制段の標準も違ふ譯なので、すが、中等學校の修業時間が根本の問題だと思はれます

冬物御仕入ルハ好期
ターザンシヤンパー
大阪 キツキ

續 快男子 (145)

大島伯鶴 演 今村恒美 畫

鳳山の正體

……出したところ、當該の留任運動に配ひ一時思ひ止まつてゐたが、この度愈々社長に就任することとなり再度辭表を提出した、氏は就任以來庄治各般に亙り盡瘁し、而も外埔消費市場新設その他の功績は枚擧に遑あらず、外埔庄を昔日の面影を止めぬまでに向上發展せしめた功勞者で、これを惜へ聞いた庄民は氏の辭出を惜み、代表を選出して留任運動を行つてゐる

前座ではありますが、六三郎の御笑樂、年は若いし姿形の良い男、席亭もなかなか上手でありますから、口上を述べると車の周圍はいつの間にか人垣を築き聞き入つて居ります、斯うなればメめたもので、宣傳效果は正に百パーセント、笑樂も油が乘つて來て、ロから出任せ出放題、ヤレ席長の立川郎馬は日本一の名人だの、亘佃手のない天下一品だの、その噺ろしいことは身の毛もよだつばかりで傾のと、いい心持になつて大法螺を吹いて居ります。

「……くはしい事は後物をごらんの上の御評判。いづれの土地へ何ひましても、皆の內に満員と相成りますれば、どうぞよいお場所のありまする中 一刻もお早く永當永當、おつめかけ下されますやうお誘ひ合はされ御ひゐきの程、偏にお願ひ、チョーン…奉りまアす」

ドドンガドン／＼ドドンガドドンと、又も太鼓を打鳴らします。頑者が喋舌つてもこんなに隙現はれて語り物に依る讀日記、節座の段を半分、これは丸ごと一段やると長くて御退屈だから、段のいい所で引下らうといふ考へ、標案は四十五六にもなる中婆アさんですが、コテ／＼白粉を塗つて若造りしてるので、まだ三十前に見えます。而し蝋へませんなア、顔の臨でシワ三十二だらうと笑樂師が出からうが、一席終るとうが節が出からうが、一席終ると女の子は得なもので、堅が惡から拍手喝采、その後へ又笑樂が、滑稽の過ぎの元祖ですか、今日大元を相手に掛合咄、これが今日大ないことを喋り合つて引下るとめいろいろ身振の滑稽を即興に入れ次が呼物の曲藝、笑樂が出まして皿廻しやら逆立ちトンボ返り、ます。

これは年柄を入れた藝だから皆かなものだ、傍に居りますのが何も出來ない擲山、白粉と紅で顏を塗りつぶし、尖つた帽子を被つて紅白ダンダラに染めたダブ／＼の服を着し、これはピエロと申す

子がよい、それを太鼓、鳴物でやるから繁昌景氣がつきまして、果せるかな、その晩の興行は、まだ一番太鼓を入れてゐる時分からドン／＼客が入つて來る。これを突つかけと申しまして、入りのある時は最初から賑ひが違ふ。忽ち一杯になつちまつた。この成績を見て座長の柳馬始め一同は大喜びをして居ります。やがて時間が來たから二番を入れて地響子にかかり最初はみすの內で影芝居、かけ合ひの怪しい景色で、白浪五人男の勢揃ひか何かをお聞きに入れ、それから笑樂が上つて長々とマクラを振つて落語を一席、終ると立上つてステテコを踊る、世にも珍妙な踊りがあつたもので、あれは明治年間に圓遊が發明しました、發明もステテコでは代用品にもならない、その後へ竹本綾系が

遊化役の風態です。一緒に出ましてマゴ／＼しながら、李徳來のやる通り眞似をしてはやり損つて引つくり返る。本當に出來ないのだから皆に迫りますが、見物はわざと道化てゐると思ふからドット笑ふ。

「こいつア飛んだ掘出し者だ」と興師でも喜んで居りますが、何くんぞ知らんとの擲山と既名した怪人物こそ、熊鑾の山中で逃川元信を陷穽に捉したお尋ね者の飛猿次であります。高飛びをしても手配が行屆いてゐると思つたから、席望下くらしで現場から大して離れない此處をうろつき、薬人に化けたとは好くも考へたもので、顏を彩色で塗りつぶしてゐるから誰も此奴がそれとはちよつと見たのでは分りません。大膽にも高座へ顏をさらしてゐる次第。

メロール ローション
林檎果汁を基にした皮膚の榮養化粧水
發賣・東京 丸善

慢性胃腸障碍
結核
腺病體質

V・B₂複合體（ビタミン コンプレックス）
の投與が、代表的V・B₂缺乏症と稱せらるる上記諸症に著效を奏するは、既に醫家の常識であつて、近來患者に之を服用せしめつつある
然しながら、從來のこの種製劑は、V・B₂複合體が蛋白質と固く結合せるため、消化吸收困難にして、その效果は減殺せられることを認めらる

牛肝臟及び米糠
より抽出の濃厚なるフラビン、B₆及びB₁以下を豐富に含有する理研ビタス錠は、消化吸收が頗る良好なるため、胃腸を整調し、食慾を增進し、榮養を補給して胃腸の諸障碍を恢復せしめ、更にその強力なる酸化解毒作用は、結核菌の毒作用を抑止して、自然治癒力を促進する。

因つて
最近は、胃腸障碍、結核、腺病體質を始め、ペラグラ、酒害、糖害等代表的V・B₂複合體缺乏症に對して、各方面にさかんに賞用せられつゝある。
一〇〇錠 二・五〇 三〇〇錠 七・〇〇 五〇〇錠 一〇・〇〇 藥店にあり
總代理店 株式會社 玉置商店 東京・大阪

財團法人 理化學研究所製品
理研ビタス錠